臺灣日日新報 夕刊
三月二十五日
臺灣日日新報社

肌を丈夫にする サンエッチ 新クリーム

戰時議會大詰

電力案上程を前に 緊張する貴院本會議

農地法案可決確定す

【東京二十五日發同盟】最終日の貴院本會議は二十五日午前十時四十分開會、戰時議會大詰の日であり緊張し續けた電力案の上程を前にして[illegible]

一、農地調整法案

を上程、[illegible]可決確定[illegible]

電力案通過に全力

けふ午後緊急閣議

【東京二十五日發同盟】議會に於ける電力案の[illegible]

衆院本會議

【東京二十五日發同盟】[illegible]

近衞首相參内

【東京二十五日發同盟】近衞首相は二十五日午後一時半宮中に參内 天皇陛下に拜謁仰付けられ[illegible]

緊急事態發生せば 英國は敢然戰ふ

英首相の外交演說

【ロンドン二十四日發同盟】英國首相チェンバレン氏は二十四日午後[illegible]下院において對外政策に關する[illegible]

[illegible]

勝利者 といふものは[illegible]

聯盟は[illegible]

衆議院より伊、獨に 親善使節を特派

各派交涉會で決定

【東京二十五日發同盟】衆議院の各派交涉會は二十五日午前十時三十分から院内に開會[illegible]

イタリーの訪日使節團に對する答禮を兼ねてドイツに對しても親善使節を送りたい[illegible]

英佛會談

近く再開せん

【ロンドン二十三日發同盟】イギリス政府は二十四日のチェンバレン首相の外交演說に引續き三月末乃至四月上旬を期してフランス政府との間に外交會談を開始する[illegible]

佛政府も贊意

【パリー二十四日發同盟】英、佛會談に關しフランス政府當局者は二十四日左の意向を説明した

[illegible]

チエ國の防衛に 斷乎として當る

佛外相が外交方針を闡明

【パリー二十三日發同盟】ボンクール外相は二十三日の上院外交委員會で現下の歐洲情勢に對するフランス政府の外交方針を闡明したが就中チェッコスロバキアに對して[illegible]

フランス政府はチェッコスロバキアに對しては條約上の義務を[illegible]

抗戰意識の 喚起を密令

悩む蔣介石

【上海二十五日發】[illegible]

山口縣德山港を 要港と定む

海軍省副官談

【東京二十五日發同盟】海軍省副官談 來る四月一日より山口縣德山港を要港と定め[illegible]

山本善次氏を 理事に指名

臺銀臨時總會で

臺灣銀行臨時總會は二十五日午前十時から東京支店[illegible]

抗敵會を笠に 私腹を肥やす

國民黨幹部官吏等が

【香港二十五日發】[illegible]

英駐支財務官來朝

法幣の崩潰を焦慮 我が對支策打診か

【神戸二十五日發同盟】[illegible]

日本紙幣歡迎

支那紙幣忌避

【上海二十四日發同盟】[illegible]

日華貿易協會 設立に決定

會長は鄒泉孫氏

【北京二十四日發同盟】[illegible]

濠洲軍擴

三年計畫發表

【キャンベラ二十四日發】[illegible]

靑島に特別市制

【北京二十四日發同盟】[illegible]

濠鐵鑛の輸出 許可制採用か

【シドニー二十四日發本社特電】[illegible]

上海爲替市況睨り

【上海二十五日發同盟】[illegible]

その日その日

[illegible]

人事

▲加藤恭平氏[illegible]
▲松岡富州知事 出府中の所二十五日歸任
▲緒方潤三氏(臺中地方法院長)[illegible]
▲岡崎一氏[illegible]
▲吉田太郎氏[illegible]
▲三井田氏[illegible]

無絃琴

[illegible]

愛情の一群 (84)

村山知義 作 / 伊東顯 畫

虐げられた愛情(十一)

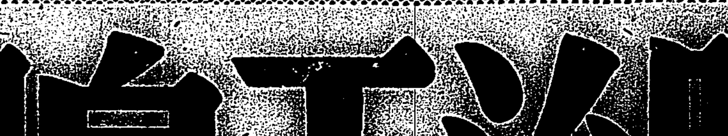

[illegible]

國民精神總動員の秋!! 「明治天皇御製謹話」出でて日本全土に澎湃として興る感激の嵐!!

此處に私共國民の進むべき大道あり、此處に感激の源泉あり、修身齊家、子女教養の根源あり、老若男女、誰方も是非御精讀下さい!!

東京文理科大學學長 森岡常藏先生曰く

「明治天皇御製謹話」は、正しく「御製を中心として拜したる明治天皇の御一代記」であります。[illegible]

明治天皇御製謹話

千葉胤明翁

感激の裡に謹讀され諸名家悉く推奬

御歌所寄人 千葉胤明 謹著

一家の寶として一家一冊是非お備へ下さい

金子堅太郎閣下 田中光顯閣下 末次信正閣下 有馬良橘閣下 德富猪一郎先生 木戸幸一閣下 小橋一太閣下 永井柳太郎閣下 山本達雄閣下 吉岡彌生先生 大倉喜七郎閣下 小林一三閣下 河村善益先生 菊池寛先生 野間清治先生 與謝野晶子先生 秋田清閣下 植田謙吉閣下 吉村寅太郎先生 結城豐太郎閣下 村川堅固先生 奈良武次閣下 藤原銀次郎閣下 三上參次先生 田中穗積先生 白根松介閣下 三室戸敬光閣下 大角岑生閣下

定價二圓 送料十四錢

東京・小石川 大日本雄辯會講談社

敵機十三機を射落した 古賀一空曹に感狀

個人感狀授與は海軍で最初

畏くも上聞に達す

【東京二十五日發同盟】海軍一等航空兵曹古賀清登氏は今回の事變に海の荒鷲として出動し屢々○○地空襲に參加して昨年九月十九日より十二月九日に至る間に敵機十三機を擊墜して偉勳を樹てたがこの殊勳に對し昨年十二月三十一日長谷川司令長官より感狀を授與せられ更に二十三日畏くも上聞に達した旨二十四日大本營海軍報道部より發表された、右感狀を授與された古賀一空曹は南京上空において昨年九月十九日敵カーチスホーク型一機、同廿二日同一機、十月六日同二機、十一月廿四日E一六型戰鬪機一機、十二月二日マルチン重爆擊機二機計十機を又南昌上空で十二月九日E一六型戰鬪機三機を擊墜し前後六回の空中戰鬪で敵機十三機を擊墜した荒鷲で海軍において個人に對して感狀を授與せられたのはこれが初めてである

津浦線兩側地區の殘敵殲滅戰進捗す

各所で徹底的打擊を與ふ

【濟南二十四日發同盟】微山湖に連なる大運河以南に敵を追ひ捲つた我軍は更に津浦線兩側の殘敵殲滅戰を展開し着々これを清掃しつつあり、嶧縣を占領した○○部隊は更に南方大運河東臺鐵道終點臺兒莊に向つて敗敵を擊破しつつ猛進し二十四日嶧縣南方十二粁の泥溝に據る約五百の敵を猛攻三百を捕虜として同地を占領した、尚一部は敗走の敵を猛追して臺兒莊に迫つてゐる、韓莊東方地區の殘敵も省外へ掃蕩され一方我軍の進擊にその中央線を脆くも破られた敵は沼澤地帶西南方地區に在る山東軍をもつて我が側面に移動し來り我軍は二十三日嘉祥西方十粁の小官屯に進出した山東軍千二百餘の敵を邀擊し敵に徹底的打擊を與へた、敵は遺棄死體三百餘を殘して鉅野方面に潰走した

沂州城の敵四萬を包圍

【兗州二十四日發同盟】沂州の守り獨樹頭を占領した○○部隊の一部は二十四日朝來沂州東南地區に進出し此處に沂州は北及び東よりする半月形の包圍圈內に陷るに至つた、沂州臺兒莊街道は我が○○部隊のため遮斷され沂州城の敵四萬は僅かに南方に一道の退路を餘すのみとなつた

田上、石井兩部隊 宜興南方で敵を掃蕩

【南京二十四日發同盟】廣德北方三州山系の敵を掃蕩するため太湖西側を掃蕩しつつ南進、去る十八日宜興に達した田上部隊は二十二日張渚鎭(宜興西南約二十粁)附近に在りし約二千の敵を殲滅し二十二日同地を占領、更に南方に敵を追擊中で、この戰鬪に於ける敵の損害は約一千に達してゐる、また太湖上の殘敵掃蕩後宜興東方地區に上陸し西南に進擊せる石井部隊は二十二日銅官山(宜興西南方約十粁)附近に在りし約二百の敵を殲滅し引續き南進中である

逃走した支那兵匪賊と合流

富豪の家に押入る

【香港廿五日發】福建省同安縣在の兵士は給料の支拂延滯に不平を抱き逃走する者があり先月から既に九十名に達したが、逃走兵は多く附近の匪賊の群に投ずるもののの如く數日前逃走兵と匪賊十數名の一團が同地の富家に押入り千餘元を强奪した事件があり金持連は恐怖を來してゐる

"玄海灘"の異名をとつた 臺北驛前の惡道路

この天候では手がつけられぬ

來るバスも來るバスも滿員、朝のラッシュを過ぎること二時間といふのに……きまらない此の頃のお天氣の時間を繰まへて手廻しの好い奧さんの市場歸り、或は台灣神社へお詣りか、又は子供を連れて動物園へか、滿員の市バスの横木に摑まつて忍び寄る春を樂しんでゐると途端にガタン、ドタンと車の中で跳ね飛ばされた、市場歸りの奧さんの風呂敷からは先刻買占めた絡安の赤鯥が飛び出して生きの好い所を白足袋の上で見せてゐる、途端に續いて上下左右に市バスの奴、ゆすつて呉れるので、何處だらうと思ふと台北假驛前の不整地である、この區間を近頃乘客の間に"玄海灘"の名さへつけ恐れられるに至つた始末、現に二十二日の夜は市バスの車掌が顚落して負傷する騷ぎまであつたのだ早速飛び下りて驛長室に抗議を申込んでみた

太田驛長 誠に殘念です、此の天氣だもんでと空を眺めて三歎、何のことかただしてみると成程斯うだ、假驛引越しと同時に暴風雨で、續いての此のお天氣なので今一息で出來上る筈の不整地の整理が出來なくなつてしまつた、今日、明日にも天氣が固まつて下が乾きさへすれば徹夜敢行で速成でも兎に角ゆれないペーブメントをつくるのですが申譯ありませんとの話

高千穗丸入港

新しい鹽田は十六年までに完成 ― 加藤臺拓社長の歸來談

【基隆電話】高千穗丸は台拓加藤社長、中北支視察中であつた奧田特產課長及び中央研究所磯博士、日本水產長友技師、台灣神社田村宮司、岡田糖業試驗所長の諸氏を始め多數の船客を乘せて廿五日午前十一時基隆に入港した、春先らしく女の船客が目立つて多かつた、尙同船で台北市出身故尾野四郎上等兵の遺骨が母堂ハツさんに護られて無言の凱旋をなした

加藤社長談 今度は鹽の問題に關して上京して來た、大日本鹽業、讚岐鹽業及び臺拓の三社合同になる資本金一千万円の南日本鹽業會社は愈々この四月設立することとなつた目下今川專賣局長が種々斡旋に努めてをられるが土地の買收交涉、測量等も既に着々進行中で先づ第一回の半額拂込が濟んでから直ちに仕事に着手する工業鹽年四十五万噸生產の豫定で鹽田は昭和十六年迄に完成全能力を出し得るのは昭和二十年になる、將來は鹽を原料とする化學工業を興す準備の一つであり、又大日本鹽業の關係會社の事業をも行くくは合併するよう諒解が付けてゐる、臺拓の資本は東京方面で諒解を得たし之からは相當の御考へ一つで適當な時期や金額が決る譯である、我々としては臺灣の經濟發展、南支那の開發等に關して一億円位にはせねばならぬと非公式に考へてゐる次第で、社債の發行も銀行側に依賴して大體の贊意を得たので樂みにしてをり、この方も近く具體案を發表し得ることになるだらう

奧田課長談 南京までは行けなかつたが上海を中心に中北支のアウトラインを見て來た、何しろ始めて行つたことであるし大體の樣子だけ判つて今後研究をする素地が出來たと言ふ程度の收穫しかない、パインは無條件で向ふの方が受け入れて呉れることに話合が出來ないか、罐詰はもつと品物を選らないかと言はれる程である、今後商賣の上からは何等心配もなくやつて行けると思つたが現在は蕃品が大半を占めてゐるので將來支那民衆相手に商賣をやるとすれば流通機關がすつかり回復せねば本格的にならないだらう品質値段の点では現在のままで十分である、バナナは將來性あり之も奧地への販路の開拓と言ふ問題からして交通機關の回復が望ましい、それから蔬菜の野菜をもつと使つて貰くように賴んで來た

岡出所長談 今度は慈母の不幸で歸省してゐた、無水アルコールの研究は現在甘蔗の成熟具合によつて砂糖にするか無水アルコールにするかのメドをしつかりと決めることがその主眼になつてゐる、本年度からはバガスの纖維工業化の試驗をもやるが優秀な技術者が欲しいと思つ

哀れ敗將閻錫山 身の置き所なし

第二の居城も奪はれて

【臨汾二十四日發本社特電】吉縣住民の言によれば閻錫山は皇軍吉縣大包圍戰を開始した三月十八日に護衛兵と共に吉縣を逃げ出し既へか姿を隱したと言はれてゐるが、その後の消息は杳として不明で黃河を渡河して陝西省內に逃げ込んだと言はれ、又一說には山西省の何處かに身を隱してゐるとも言はれる、既にせよ一時は山西の王者として絕大な勢力をふるつてゐた閻錫山も山西モンロー主義の理想に浸つておけばよかつたのになまじ對日抗戰に乘出したので運の盡き、昨年十一月には太原の攻略戰に一敗地に塗れ、更に今又吉縣の山西作戰には第二の居城と定めた吉縣を追はれその手兵は悉と身の置き所もなく逃げるに逃げ去る有樣で實に哀れの極みである

阿片百萬圓を鹵獲

【臨汾二十四日發本社特電】○○部隊は二十二日吉縣の西北一里の地點にて阿片二万二千斤(價格百万円)其他を鹵獲した

川端の牡丹櫻

雨でもあがれば見頃

臺北市川端町河畔に在る臺北市の公園では昨年の如く臺北市に在る比較的近似した氣候に在る臺北市の公園に移植した牡丹櫻二、三十本が……を過ぎてしまつたが、牡丹櫻二、三十本は二、三日來咲き初めて居る、また若木で花付は少ないが雨も二、三日中に止めば見頃であらう

本島人大衆が期待する 相續、親族兩法の施行

皇民化運動に拍車

民法の相續親族編の兩編を本島に施行する事に關しては本法の施行そのものが從來慣習により極端なる利己主義個人主義に惰してゐた本島人大衆の頭を徹底的にたたき直し以て日本精神を吹き込み皇民化運動に一大拍車を與へる劃期的なものであるだけに今や全島的に非常なセンセイションを捲き起し同法の速刻施行の建議が到る所でなされ法務當局を痛く感激させてゐる、因みに本法の施行は皇民化運動に拍車を加へる許りでなく支那の陋習を引いてゐた本島の家族制度を內地に雁行する事により從來頽廢分散の一途を辿り一代又一代と亡び行く名家も之により保護され親の財產を目當に遊惰に耽り骨肉相食んでゐた次男坊以下の子弟も發奮して海外へ勇飛する機運を馴致する事も出來るので之は五百万島民今後の生存に新らしき光明を與へるものと期待されてゐる

臺灣電力から 國防獻金十五萬圓

陸、海軍へ各七萬五千圓 けふ重役會にて決定

台灣電力會社では三月二十八日開催の通常株主總會に國防獻金の件を上程結局重役會に一任となつたが廿五日午前十一時半同本社で重役會を開催、戶水遞信部長臨席の上にて協議の結果陸軍に七万五千円、海軍に七万五千円合計十五万円を國防獻金することに決定し、同日午後三時過ぎ松木社長自ら右携帶軍司令部及び海軍武官室を訪問夫々獻納の手續きをすることになつた

東京海上保險 壹百萬圓を獻金

來月陸海軍關係へ

【東京二十五日發同盟】東京海上保險は同社營業認可以來六十周年を機として今回陸海軍關係へ百万円を獻金することとなり二十四日の重役會に右の件を附議可決し四月十四日の定時株主總會において正式決定を見る筈である

歸心矢の如く モルガンお雪

【パリ二十三日發本社特電】明治三十七年當時來朝の米國の大富豪モルガン氏に身請されその艷名を一世に謳はれた祇園の名妓モルガンお雪は大正四年モルガン氏の逝去と共に米國の國籍さへ失ひ無國籍の儘今日迄二十年間ただモルガン姉妹の愛に惹かれて南フランスのニースで暮らして來たが寄る年波に望鄉の念止み難くかねがね歸國したいと洩らしてゐたが、マルセーユ帝國領事代理山口義太郎氏の斡旋もあつて愈々二十三日國籍回復、二十四日マルセーユから歸國の途に就くこととなつた

佐藤部隊の戰死者

原隊に入電

二十五日原隊に入電あつた佐藤部隊の木樹鎭港附近の戰鬪に於ける戰死者氏名は左の通りである

△三月十六日 中尉 多田秀雄

△三月十七日 少尉 オカダクンギ　准尉 丸田利義　上等兵 柳毅長

△三月十八日 上等兵 大西勇　同 藤木淸美　一等兵 田中彥助　同 牧善雄　同 森場毅成

△不明 武村喜代吉　同 イワイヨシヒロ　同 キサカクニヒロ　同 マツオカツヅジ　同 マツキハジメ　同 カワノエイスケ　同 ゲンジマモリミツ　同 ウノムラチカオ

新嘉坡の支那人入國

四月から五百名に制限

【香港二十五日發】新嘉坡に於ける支那人の入國制限は從來月五千人であつたのを事變後避難民の激增に備へて之を二千人に制限して來たが現在既に土著民の稼業に影響し失業者激增の傾向にあるため更に四月より五百名に制限することになつたので同地行き乘船券は三兩倍のプレミアム附で發賣されて居る

文山神社の地鎭祭

台北州文山郡文山神社造營奉贊會では三十日午前十時半から新店庄の現場に於て文山神社地鎭祭を執行する

飯塚九段が來社

講道館指南役飯塚國三郎九段は二十五日午前十一時、石田八段の案內で渡台の挨拶のため本社を訪問した

圍碁俱樂部會員募集 臺北市佐久間町二ノ四岡丸方商門圍碁俱樂部

戶水遞信部長 電氣に關する談話を發表

けふ電氣記念日を迎へ

[illegible]

畜產から同情金 新營郡下の畜產に二十四日本社を通じ負傷者に三十三円九十錢(既報二十二円九十錢は誤り)を同情金として贈つた

日の丸藝術聯盟が慰問 日の丸藝術聯盟では二十七日の日曜を利し北投に療養中の傷病兵慰問の爲劇、舞踊の實演をなす由

新竹州畜產組合總會 【新竹電話】新竹市畜產組合本年度通常總會は三十日午後三時より新竹市公會堂に於て開催されると

肥料配合所落成式 臺北州農會では豫て建築中であつた同會肥料配合所が此程竣工したので、三十一日午前十時半から臺北市樺山町の同所に於て落成式を擧行する

三百圓を寄附 臺灣婦人慈善會では銃後後援の一助にもと金三百円を臺北市出征軍人家族後援に寄附した

春季園藝大會 本社十八… 臺北園藝俱樂部では一周年記念として廿七日午前九時から公會堂にて春季園藝大會を開く由、會員外の出席もよいと(會費二円、裝食及び一等商品贈呈下十時迄)

あすの天氣

臺北地方 の和風曇後雨

北部地方 北東の疾風曇時々雨

東部地方 北の和風曇一時雨

西部地方 北の和風曇後雨

南部地方 北の和風後陰雨

今晩の映畫

◆國際館 (晝十二時半上映) 1 朝日ニュース 2 大金剛山の譜 3 オーケストラの少女

◆新世界館 (晝零時半上映) 1 パ社ニュース 2 二本 3 魔人鬼捕物帖第一篇 4 幻術荒天丸前篇後篇

◆タイゲキ (晝十二時上映) 1 淑女は何を忘れたか 2 朝日ニュース 3 わが母の書

◆大世界館 (晝十二時半上映) 1 朝日パ社ニュース 2 カメラマン戰線 3 倒れるまで 4 グレイトガイ

◆芳乃館 (晝十二時半上映) 1 大毎日ニュース 2 大和ごころ 3 露拳淚あり 4 足輕大名

鋼鐵製 全廻轉部防水式
山口の自轉車
★一家に一台!國民自轉車・丈夫で經濟★

ぜん息・神經痛や 中風・高血壓 治らないてない
今津博士の素晴しい研究

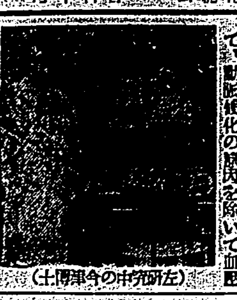

(左研究中の今津博士)

今津研究所へ照會なく行くか、速かに……ハガキにてつらい症狀を詳しく記し、急ぎ申込まれよ!

歡喜の丘
藤山一郎・唄
島田芳文・詩 古賀政男・曲
こんなに美しい曲と美しい詩はかつてなかつた
青年日本の春を謳歌して囘顧界の寵人藤山一郎が溌剌と唄ふ!これは貧困の沙漠に見出されたオアシスだ!!
B面 青春旅情 唄・藤山一郎 ギター・古賀政男
★東京ラプソディ ★青い背廣で ……其他續々名盤
テイチクレコード

惡毒汚血 いろく病毒を排泄淸淨に
毒掃丸
東京 山崎帝國堂

御期待に叛かぬ四月特大号・只今發賣中
話
戰場の勇士たちの間で大評判!!
慰問袋の中から「話」が出た 陣中の餘暇に貪るやうに讀んだ。どの頁にも故國日本の鼓動が聞える。話しかけて呉れる故國の人々。日本の事情がわかるやうな氣がしたら。
本の立場が手にとるやうにハツキリ判るのだ。「話」「話」これ以上の慰問はない。僕はこれ以上の激勵なく、腕が熱くなつた。
銃後の我等も負けずに讀まう ―これは戰地からの通信の一節です―
話題の放送局・特輯・滿載・特價六十錢

病人の食物 カユ、重湯、牛乳等に テルミー

コロムビア
ラッキー レコード
アントロジイ リアール協會 レコード
古典音樂(五枚) 益々評判の
バッハ パルティータ ナタン・ミルシタイン
ベートーヴェン 絃樂四重奏曲 第十五番 レナー絃樂四重奏團
ブラームス作品八一 悲劇的序樂曲 トーマス・ビーチャム指揮
リスト ハンガリー幻想曲
ストラヴィンスキー 露西亞舞曲
ブラガ 天使のセレナード ニノン・ヴァラン
愛の歡び シゲティ
彼女の爲に ティノ・ロッシ
星がキララ
エル・ポルテーニョ
フェノス・アイレスの歌 オルケスタ・フランシスコ・カナーロ
今夜は故郷の放送だ
紛屆の娘マリアンヌ
フェアウエル・ブルース
月光に歌は流れる
異國の悲戀
ラ・ゴーサール
この他數十種同時發賣!詳細は月報御參照を乞ふ
コロムビアレコード

花も笑ふ 四月新譜
初陣日記 伊藤久男
日の丸おけさ
北京高脚踊り
春の乙女
愛國行進曲
君が代
ジョビネッツァ
人の気も知らないで 淡谷のり子
南苑一番乘り
思ひ出の煙草
宝塚少女歌劇主題歌 月の荒城
よい子のレコード

臺北高等學校の入學試驗問題

國語 (七五点)

一、左ノ文章ヲ解釋セヨ

ちかき世の歌とも父ども見るあつかるに、一ふしをかしとめとまることはほどほどにあまたあれど、それはたいかにぞやはおゆるところぞじりて、大方さずなくとのびたるはをさをさ見えず。これを思へば後の世にして古をまねぶことはいといとかたきわざになむありける。いにしへのかしこき人々のだに、これはしも然るかたなどとはゆるは、多かるにまいてなくなむあれば、まして今の人のは、いささかなるさまに言ひたてむはあながちなることやあらむ

されど同じくは、人のいささかもなんずべきふしまぜぬさまに、こそはあらまほしけれ。よきほどに心をやるをばもろこしの古の人もよからぬ事にいひおけるをや。

二、左ノ和歌ヲ解釋セヨ。

いかにしてわれはみるぞとふるさとにおもひいづらむむはははしかなしも

作文 (五〇点)

三、次ノ習道、主則並副ガ中心ニナッテ成立スルモノデアルガ、又個々ソノ中ノ一ツ又ハ兩ガ特殊ノ場合ガアル、ソノ二ツノ場合ノ例ヲ一ツヅツ擧ゲ、且ツソレ等ガヤハリ文トシテ成立スルモノデアル所以ヲモ說明セヨ

△少年時代の思ひ出

注意 一、普通文又ハ口語體ニテ六百字以內ノ事 一、文題ハ隨意

漢文 (七五点)

一、左ノ文ニ返リ點及ビ送リ假名ヲ施シ、且ツ之ヲ解釋セヨ。

謝術貴元有論三傑數、蕭何・張良・韓信。張良・諸葛亮・顧炎武。「運籌策帷幄之中、決勝千里之外」、古ノ個一者ニ而下植ニ世敬一、一不レ動ニ其中。其言曰、「清明正大之氣、不レ可ニ以レ利回。」英雄異鏡之氣、不レ可ニ以レ威奪。」其自負者類レ此。

二、左ノ文ニ返點・送假名ヲ施シ且ツ之ヲ解釋セヨ

玉不琢不成器、人不學不知道。故有千金之玉、不知道、猶之也。良工琢之、則為天下器。君子學之、則為國用。故勸則必言之。則為國用、故動則安言姓。詩曰、洗人君子、正是國人。正是國人、胡不万年。

西洋史 (一〇〇点)

一、中世における封建制度及び武士道の發達に就て記せ。

二、世界大戰前に於ける歐洲國際關係の轉化に就て記せ。

三、次の各項を解說せよ。

イ、ハンニバル (Hannibal)

ロ、ナヴアリノ (Navarino)

ハ、モンロー主義 (The Monroe Doctrine)

ニ、セシル＝ローヅ (Cecil Rhodes)

英語 (200点)

英文和譯

1. Each of us has a personality different from all others. It has even been said that no two leaves in a forest are the same; no two human characters are precisely alike. This personality that each of us has is strangely woven of millions of little facts, events, impressions, out of the past and present.

2. It is to be feared that with books so cheap as they are to-day their worth is less appreciated than it was in the old days when a single volume of the Bible cost £ 100 or more and books were often kept chained up for safety.

3. We must not forget that when radium was discovered no one knew that it would prove useful in hospitals. The work was one of pure science, and this is a proof that scientific work must not be considered from the point of view of tits direct usefulness.

和文英譯

1. 殘念ながらわが國の青年の健康狀態はあまり良くない。之を良くする為には、吾々はもつと規則正しい日常生活を送らなければならぬ。

2. 極東に於ける現在の情勢(situation)が西洋の人達にあまりよく理解されてゐないのは、誠に遺憾千万(a thousand pities)である。それを彼等にもつとよく知らしめることは、吾々の責任である。

文法

1. 次の空所に適當なる語を入れよ

a) He is older than you ( ) two years.

b) ( ) you be glad to call on him?

c) ( ) wants to succeed must work hard.

d) He never puts off till to-morrow ( ) he can do to-day.

2. 次の文の narration (敍法)を換へよ。

a) He said to me, "Do you know my brother?"

b) I ordered him to run as fast as he could so that he might not miss the train.

書取 (Hearing)

The passengers were soon ashore, for the big steamer would stay there until late that evening, and every one was anxious to see something of the city.

數學 (200点)

(1) 次ノ式ヲ簡單ニセヨ。

$$\frac{x^4+3x^3+4x^2+2x+3}{x^3+x^2+x+1} - \frac{x^4+x^3+2x-1}{x^3-x^2+x-1}$$

(2) 三角形ノ各辺ト他ノ二辺ノ和トヲ二隣辺トスル三ツノ矩形ノ面積ノ比ガ 221 : 216 : 125 ナルトキハ、コノ三角形ハ直角三角形ナルコトヲ證明セヨ。

(3) ぐらふヲ用ヒテ、次ノ聯立方程式ヲ解ケ。

$$\begin{cases} y=\sqrt{9-x^2} \\ 2x+y+1=0 \end{cases}$$

(4) 四辺形ABCDハAB, CDガ底、角ABCガ直角ナル梯形ニシテ、辺ADヲ直径トスル円周ハ辺BCト二点P,Qニ於テ交ルモノトス。AB,BC,CDノ長サヲ夫々 a, b, c ナリトスレバ $\frac{BP}{AB}$, $\frac{BQ}{AB}$ ハ二次方程式 $ax^2-bx+c=0$ ノ根ナリ。之ヲ證明セヨ。

(5) 三角形ABCノ外接円ノ角Aニ對スル弧BCノ中点ヨリ辺BCニ下シタル垂線ノ長サハ、コノ三角形ノ角A内ノ傍切円ノ半径ト内切圓ノ半径トノ差ノ半ニ等シキコトヲ證明セヨ。

(6) A,Bハ其ノ間ノ距離ガdナル二定点ナリ。点Aヨリ引ケル二ツノ切線ノナス角、及ビ点Bヨリ引ケル二ツノ切線ノナス角ガ夫々定角 2α, 2β ナル如キ円ノ中心ハ定円周上ニアルコトヲ證明シ、且ツソノ半径ト中心ノ位置トヲ d, α, β ヲ用ヒテ表セ。

物理 (100点)

(1) 次の諸量につきその大體の値を問ふ

(a) 水銀の比重 (b) 鋼の比熱

(c) 氷の融解熱 (d) 鋼鐵の熱膨脹係數

(e) 硝子の屈折率

(2) フラスコに半分程水を入れ沸騰せしめたる後、栓を密にして倒さに支へ、之れに上から冷水を注げばフラスコの中の水は再び沸騰を始む。此理由を說明せよ

(3) 下圖に於いて、Aは半径10糎なる凹面鏡にして、その曲率の中心はCにあり。又Mは平面鏡にしてCを通り凹面鏡の軸ACに對して45°の傾きをなし且つ鏡Aの方へその反射面を向けてゐるものとす。今物體PQをAの前方12糎のところに軸ACに垂直に置くとき、その最初Aによつて、次にMによつて反射せられて結ぶ像の大さ如何。又その像の結ぶ位置を圖示せよ。

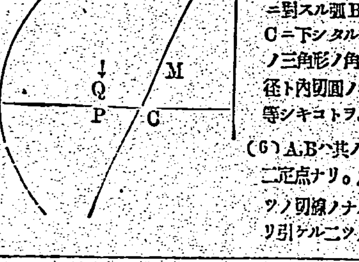

連載漫畫 若樣センチヤン (42) 川原久仁於

デブサント、モクサンノ、ヒトシヨウブデス。モクサン、ハナヘダ、ヘタイロガワルイ。マケテヘタイヘン。ソコデ、ナニオモツタカ、センチヤンハ、イツサンニ、カケダシマシタ。

ドコカラカ、センチヤンハ、バナナヲ、一ボン、モツテキテ、ソノカハヲ、デブクンノ、アシモトヘ、ポーント、ナゲコンダカラ、デブサンスベツテ、スツテンテント、コロガツタ。

家庭報國の實踐十三ヶ條 さあ今日から先づ實行

戰爭に勝つには、銃後の護りが何よりも大切なことは申すまでもないことで、その為に挙国一致による銃後の護りを固めねばならないのですが、国民精神総動員中央聯盟では次の十三項目を制定、銃後の家庭報国の実践を強調してゐます。いづれも一寸した努力と注意で出来ることですから、お互ひにこれを守り実行いたしませう

一 毎朝皇大神宮を拜し、皇室の御安泰をお祈り致しませう

二 祝祭日には国旗を正しく揭げませう

三 毎日神佛を禮拜し父長幼の總を正しく家族の和合に努めませう

四 勤勞生活、現金買、天引貯金を勵行し、又進んで国債に應じませう

五 服裝は質素簡單を旨とし、髮容は徒らに外來の風を模倣することを避けませう

六 婚禮葬儀、その他の家庭的行事は質素嚴肅に行ひませう

七 朝寢夜更しの惡風を改め、時間の活用に努めませう

八 金物、毛織物、木綿物、紙燃料等を節約し、廢物及死藏物の利用を圖りませう

九 火災その他の災害防止に努め、且つ空襲に備へませう

十 兒童の訓練と榮養とに注意し、心も體も丈夫に育てませう

十一 徒歩を勵行し、毎日體操その他の運動を行ひ、心身の鍛錬に努めませう

十二 禁酒又は節酒を勵行し、未成年者の禁酒禁煙を堅く守りませう

十三 常に隣近所と相親しみ、互ひに扶け合ひませう

以上は決して消極的な緊縮運動ではありません。今後生活上にたとひ如何なる困難が加はつて來ても剛健なる氣風と强大な氣魄とを以て堅忍不拔何處までも困難を克服して行く積極的な努力を意味するのであります。そして時局の進むにつれて更に各家庭に於て為さねばならぬ事項が出來ましたならば又直ちにこれを實践要目の中に加へて實行して行く事と致しませう

雜誌紹介

▲キング(春の增刊) 見者語兄府(大下宇陀兒)紀國屋之左衞門(上山描翁)の特別讀物をはじめとし、小大と結婚指南(加藤武雄)友情合掌曝子(原麗)妻と秘密(後藤六朗)町人無刀流(角田喜久雄)愛の死の谷(清水寶吉)戰火に結ぶ(邦枝完二)散米犯罪探偵二大讀話、英語コント集等二十餘篇を特輯した言例增刊の(〇・七〇、東京・小石川・音羽町二ノ十九大日本雄辯會講談社)

御存知ですか 窓硝子の掃除 (ひしよく〳〵にしない事)

そろ〳〵春の陽光が明るく窓から射してきますが、冬中汚れてゐた窓硝子を掃除いたしませう。簡單な方法としては新聞紙二三枚合せて、ざぶつと水に浸し(びしよ〳〵にしないこと)すつ〳〵と裏表ともいく度も拭き乾いたらきれいな布で拭きます。粉石鹸をといた水で拭けば汚れはよくおちます。

ボンアミーを使用する時は、あまり濃くしないことで、適度に稀め子の兩面に塗り、それが乾いたところで、別の乾いた布で拭きます。

又、色硝子や模樣の入つた切り硝子は、磨き粉で磨いたり、濡れたので拭いたりするとキズをつけ易いですから、羽ばたきをかけてから拭きする程度にしておきます。それから桟や枠の汚れもよく拭いておきませう。

ス・フ通學服コンクール (一)

ブラウスはセーラーの襟り型でカラー、ポケット、カフスに白線三本を配した紐を用ひてアクセントをつけ、スカートは婦人ものと同じくスティバイテッドスカートになつて居ます(臺灣沙河子氏案)

働らく女性の性衛生

中腰になる婦人の卷

結髮師・美容師・バス車掌

その他、洋裁、ミシンの仕事に携はる人々。各種工場で機械を職場にする人々。等不斷に中腰の姿勢をとるか、中腰になり勝ちの人々が是非注意したき衛生と手當の記事です。

斯樣な姿勢で働く女性には必ず月經痛、月經不順が附き物ですが、何んと云つても一番影響の多いのは子宮の位置が變る子宮後屈症や子宮附屬の炎症で、先づ斯樣な仕事に從事する人の百人中九十人迄はこの病氣が現在あるか、潜んでゐて何れ近くに出て來るのが當然です。

結婚後不妊症の原因でもあり絶えず家庭の暗くなる原因ともなるので、捨てては置かれぬ症狀です。

子宮の形迄變はる中腰

中腰と云ふ姿勢は相當無理で男にも應えるものですが、女性にとつては下腹部の眞中にある子宮臟器を壓しつけて血を滯らせるのが原因で鬱血が習慣となり、それが病的になつて腰痛、下腹の突張り痛み、內腿の引吊痛みが日増しに惡化し病勢が瀰られて來ます。

帶下と頭痛 便祕も多い

ドロッとした痰の樣な牛乳色又は黃色又は褐色をした下り物が流れ出て非常に臭い。氣持ちが惡い、月經は狂ふ、逆上、頭重耳鳴り、眩暈がとれず腰も痛い程冷えるには痛れる程冷える。便通が十日半月もなく、女性らしい美しさが、見る間にと云つてよい程早く消えるのが婦人病の特長です。

經驗者が語る 家庭療法の結果

婦人病帶下は從來家庭では本當の手當が出來ず只、濕分氣を休めるのが目的の煎薬內服薬、又は子宮坐薬と云つて黒い脂油で混ぜ合はせたイヒチオール球はまだよいとして、殿日も中に入れておく非衛生的な帶下吸取球等が使用されたのですが、婦人病の原因がよく判つて見るとこんな事で根絶な婦人科治療が覺束ないのは、今迄使つた婦人がよく御存知です。

病竈に届く治療でなくては無益

婦人病の病竈は子宮又は附屬の炎症で、黴菌で出來たのは勿論その他の原因で出來たものでも、直ぐ病竈に入り込まれて炎症が惡化する。だから婦人病は殺菌作用が第一。續いて消炎作用で治療しなくては徹底しないのです。此の治療をし作ら鎭靜、消炎、防腐防臭收斂鎭痛で治療を樂にして治癒を速める。

第一の發明薬 效力、使ひ心地

之れが最新婦人病學の動かせない理屈であり實驗の結果です。

現在帝大病院婦人科で使用のワセトン球は、その目的で研究に研究を重ねて作られた新發明薬で、強い殺菌、消炎、鎭痛收斂、消毒防腐防臭等の薬作用が、獨特の優秀作用で子宮の內部へ浸み込み、一滴の無駄なく病竈を治療し癒すのが特長です。

黑くなくべたつかず

琥珀色の美しい球で八分で內部で奇麗に溶け失せて流れ出ないので後始末は要らず、夜一寸入れる丈けで充分治療が出來ます。

人に知られず快よく

時処を構はず全然人に悟られずに進歩した治療が出來然も何程促しても安全に使用が出來ますから、婦人病薬としてその效力、使ひ心地は全く獨特で、氣軽かしい女性さへ一言の文句もなく進んで治療が出來、病院で入れて治療するのと變らぬ効力です。

働く女性の生理を守り弱くし、職業戰線に活動するには奕張りそれ丈けの深さある豫防治療迄出來る樞威薬でなくては不安です。

薬價は安くすむ

經濟的薬價として六球七十錢十二球一圓廿錢廿四球二圓卅錢卅六球二圓四十錢(送料各十五錢)で充分治療が出來ます。別に病院でも使用の一四四球十二圓も素人が治療の便利上使用出來ます。

お求めの注意

◆有名薬店デパート薬品部では必らず帝大病院使用『ワセトン球』と指名◆品切れなら代用婦人薬を求めずすぐ東京市芝區通新町十三番地總代理店右名督社河原商店へ振替(東京二三五〇一九)又はカワセで御註文次第急送◆ハガキで何か送れと御申込次第御代金引換でも發送致します。〔年代で婦人に大切な「女性の新生理」無料進呈〕

婦人日常衛生典

局所薬

一面倒で手数のかかる丈けならよいが病巣に規定の治療力が屆かぬ內服薬より、直接の局所薬が良いに決つてゐますが流れ出てべたつく物は慣れや經驗さが出來て安心しません。そんな物よりまだ內服薬の方がましです。

懐ろ

冷えに懐ろを使ひますが一時的で醫薬がなく、病氣を押て見過す樣なものですが病巣治療をすれば忽から腰の暖まる様になります。氣安め程度なら內服薬も失望しません。

女性ホルモン A、Dヴイタミン

ワセトン球には専門薬として定評ある殺菌鎭痛クロレトン消炎鎭痛アイシソヒ・ワ・ア等の高貴薬の他に女性美の根元たる性ホルモン、肉の盛り上るA、Dを無制限の治療をしまう。

結核 肋・腹膜炎

最新治療薬

本劑は酵母菌及特殊非病原菌より抽出せる活性酵素注射劑にして結核諸症に奏効顯著。

コメツト ハツソモン

適應症: 肺結核、肺浸潤、肺尖加答兒、肋腹膜炎、眼結核、腸結核、膀胱結核、慢性濕疹、小兒腺病質、一般虛弱体質、榮養及食慾增進等に卓効あり

作用: 一、特殊「エンチーム」の作用により病原菌の發育を阻止し且之を死滅せしむ 一、網狀內皮細胞を刺戟し白血球を增多せしめ貪食作用を旺盛ならしむ 一、赤血球沈降速度を正常ならしむ 一、各種ヴイタミンの供給により榮養を增進す 一、食慾を昂進し食慾を增進せしむ

光榮: 大學、赤十字社、遞信、三井、其他各官公私病院より御採用を蒙る

包裝: 皮下用 〇・五竓 十管 二十管 一竓 十管 二十管 一〇〇管 内服用 十管 二十管

發賣元 大阪市今橋二丁目 株式會社 黑田藥品商會 支店 東京市日本橋本町三丁目

止血 トロムボゲンジ「フ」

血液凝固促進性ホルモン劑にして効果確實粘膜を刺戟又は腐蝕する等の副作用なく殊に內服劑は用法簡易の故に頗る賞用されてゐる

喀血血痰 胃腸出血 痔出血 外傷出血 其他各科

內服錠劑 十錠 (一・〇〇) 二十錠 (一・八〇) 五十錠 (二・二〇)

呈進「法療治の血喀」

株式會社 藤澤友吉商店 大阪市東區道修町 東京日本橋區本町 T134

肺臟脾臟抽出ホルモン劑

赤ちやんの榮養に…… ビオスメール

御和光堂 和光堂

離乳自由、母乳不足の多い胃腸、乳兒の補助榮養に或は虚弱兒の食餌に其他一般胃腸病用の場合に

大 一二〇 小 〇五〇 全國藥店にあり

毒掃丸

ひえ 吹出物 性病 ニキビ 淋毒 痔 梅毒 一切

普通 三日分 三十五錢 一週間 一円 二十日分 二円 五十錢 ? 特製 ...

胸やけ・ゲツプ・胃痛に ノルモザン錠

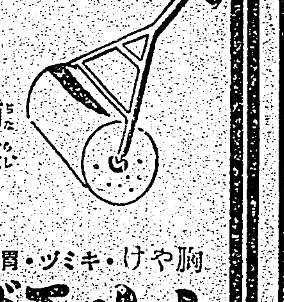

舖装 胃酸を除く 胃壁を 過 ノルモザンの一錠!

胃酸過多の治療 制酸と鎭痛

頭痛にノーシン! ●火の用心●

一筆啓上

內容明記の定評薬

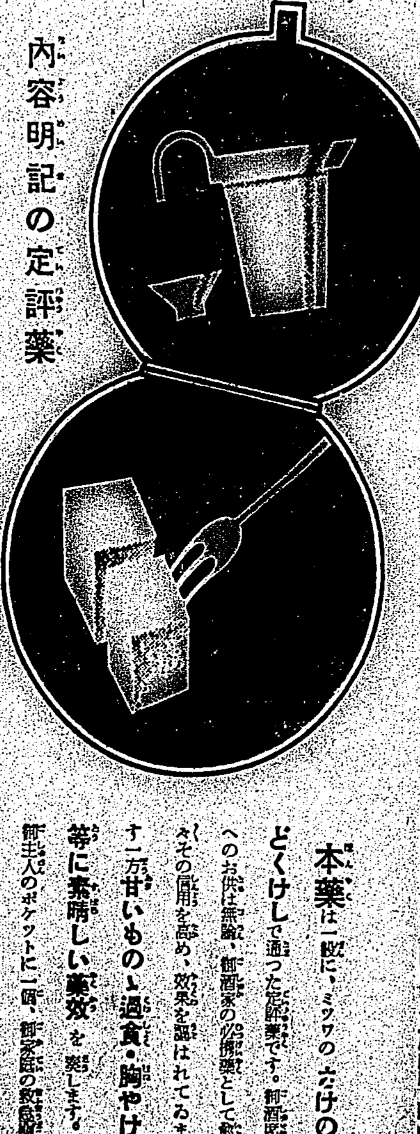

ミツワ制酸錠 さけのどくけし

定價 百二十錠入 二十錢 二百錠入 三十錢

本薬は一般に、ミツワの さけのどくけしで通った制酸薬です。御酒席への御供は無論、御酒家の必携薬として御くその用を認め、效果を稱はれてゐます一方甘いもの・過食・胸やけ等に素晴しい薬效を奏します。御主人のポケットに一個、御家庭の救急箱に一個、是非御常備願ひたいものです。

ミツワ石鹸本舗 東京・両國 丸見屋商店・製劑部

春 愁の憂ひ など何處へやら

昭和の常識 健康の秘訣は、胃腸で調へ は奇麗に保ちる

毎日仁丹のんで潑剌たる健康美!

仁丹で、お化粧美より健康美

久能木式 專賣特許 實用新案 意匠登錄

蝙蝠印 氷囊 氷枕

到る處の藥店百貨店にあり

咽喉卷 扁桃腺炎に

眼局用囊 眼病に

耳特用囊 中耳炎に

暑熱にも變質せず 丈夫で便利で 效きの良い

種類大小色々あり (カタログ進呈)

發賣元 東京・日本橋・室町 久能木本店

國定忠次 (213)

長谷川伸作
岩田專太郎畫

赤城山(二)

赤城山は國定からいへば、大體北西にあつて、國は上野、郡は勢多。北に老神温泉、吹割れの瀧の村、會津街道の追貝村、東は野州に近く、西に澁川、伊香保、南に前橋、高崎それから伊勢崎がある。

ひとロに赤城山といふものの、峰は四方に聳え重畳してゐて、北の小沼山、東の大黒檜山、西の鈴ケ嶽、南の地藏山などがそれである。

このうち、最も高いのが大黒檜山で海抜千八百二十八米。

忠次と關係の深いのは赤城の南麓で、その地藏山は海抜千六百餘米ある。むかし火の噴いた跡のある地藏山の西に鍋割山があり、南に荒山がある。

山中の隠れ小屋を忠次が、ただ一人で出て行くことが往々ある。二日で帰ることもある。三日、四日と五日を越え七日に及ぶことすらある。さういふ事が、この頃、激しくなつた。それを危ぶむ者は大勢あるが、忍んでゐるものは日光の円蔵一人である。

けふも忠次は数日か山を留守にする気で、ただ一人、一挺の鍵を手にして山を下りかけてゐる。一番近い三夜沢へでも二里くらゐある。三夜沢から國定へは二里ばかり。忠次の居宅には、山を入れて六里、七里は、鳥ではない近道といふ訳でもない。

ゆふべの雨で、山の草木の緑が美しく潤つてゐる処へ、日が照つた。山の肌もそれが眩しいかして光る、その間の上、右、左、前でも後でも鶯が啼き連れてゐる。

がさりと音が五六間先に起り、人がひとり姿をみせた。

忠次は苦い微笑をして、近づいて行き。

「日光のおやねえか」

「え、里へかね親分」

「うん」

「ちつと憚んで頼ひたいが、どうだら」

「え?」

「親分ばかりが気にかかるのはだれしも同じだに従ふ連中が忘れてしまつたといふ事か知れえ、同じ男と生れてきてゐるのでな」

「はは、日光のまでがさう取つてゐるのか」

「ではねえと云ふのかね」

「晩照、俺は人目を忍んで五月半ば行き、お鶴に會つてゐる。大へお鶴を呼んで會つたこともある。お町にも會つた決して隠しやしねえが、ただそれだけやねえ」

「賭場を開いてあがりを山へ持つて帰つてゐるのだと云ふのでせう」

「さうだ」

「親分のいふ通り、山に要るものは無論に米だ。それを手に入れるのは金だから、金はいくらあつても十分やねえが」

「不足かも知れねえが、ひと通りの蓄へは出来てゐる筈だ」

「そりやさうだ、親分が持つて帰る金の高か、生やさしい物ではねえから——」

「日光の。はツきり云つてくれ」

「いひますよ。親分、賭場荒しをやめて貰ひたい」

「ふうン。賭場荒し——」

「賭場荒しといふ奴は、一ツ間違ふと命ものだ。そんな危ねえことは、親分のすることではねえ」

「さうか。日光のは知つてゐたのか」

「噂が方々で高くなつてゐます」

「うン——日光の、お前は何でも知つてゐる人だなあ」

忠次は山を下つて、賭場荒しを今までにやつてゐる。その頃、世間の形勢が悪かつたので、賭博に耽るものが多い。文化年間に水戸藩で、財力の不足を補ふため、土地を限つて賭博を盛んに許した。その結果は、賭博の盛んなだけが繁栄し、田園は荒廃し、蝦は頭殺され、良家と乃僚とが非常に多くなり、貧乏人だけが肥大になつた、といふ江戸仕置の失敗がある。それとは些か違ふが似た処もあつて、その頃の賭博は仕合者と不仕合者とが現を欲かして祝ひ合つた時代である。

さういふ賭場で忠次は無言で押入り、無言で奪ひ、無言で去つてきてゐる。

カナ文字ニュース

△南ノ方カラ　廣徳平野ニ　ススンダ　高橋　中島部隊ハ　二十二日　廣徳北方十五キロノ　門口埃、楊那橋デ　二百人アマリノ敵ヲ　ウチホロボシマシタ

△皇紀二六〇〇年ノ　オリムピック東京大會ニ　中華民國新政府下ノ青年タチハ　ゼヒトモ　參加シタイト　希望シテキマスノデ　新民會ヲ中心ニシテ　イロイロ　準備ヲ　ススメテキマス

英文日本映畫年鑑　本年度版四月刊行

昨夏第一回を刊行して日本映畫の海外紹介に貢獻するところ多かつた國際映畫協會の「英文日本映畫年鑑」は更に本年度版を四月中旬刊行の運びとなつたが、主なる内容左の如くである

△優秀映畫十六本紹介△本文—昭和十二年度に於ける日本映畫(岩崎昶)同外國映畫(内田岐三雄)同我國文化映畫(村尾薫)ニュース映畫の現状(奥平修)ロバート・フラーレイ氏の日本映畫の印象(本田猿樹)日本映畫略史・再録(岩崎昶)△資料内容(本年表)所下十九頁△監督・俳優・作者・スター約三千一名△製作會社、各撮影所、文化映畫スチール紹介

大衆的味覺の根源をさぐる (5)　天麩羅その他

さて、どんぶりに控へしは、天麩羅と壽司である。尤もこれにも一流あり流外のお粗末なものあり、だが、本文の最初からの建前として、大衆相手としての一般概論を述べることとしよう　□　□

街を歩いて近頃最も眼につくことは食堂もしくは天麩羅屋の店先に食物見本といつたものが並んでゐる、尤も一流の店で座敷附の所は別だが、大衆相手の店では、昔のおいらんの張り店の如く、何れも盛装して千客万來を待つ形である　□　□

ここに、よく話題となるのは、近頃猫も杓子も安天麩羅の海老はアメリカ物だといふが、然らば、アメリカ物はどこで見分けるかといふと、中にはご存じない向も多いらしい、一口にアメリカといつても廣うござんすで主にメキシコ、ブラジル物であるがこれが冷藏され、万里の波濤を越えてやつて來た物は一匹目づつボール箱に入れられて市場に現はれる、これを揚げると尻尾が黒く焦げる。時には海老商間で食膳に上るものおよそ十二種の中の最下位に屬するもの、最高位を占めるものは、何といつてもサイマキ(またはセイマキ)と稱するものであるが、これは大衆食堂には現はれない、此の時節柄に刀の鍔巻の如く段だらの縞がある、かるが故にサヤマキ、音便でサイマキ、セイマキとなつたもので、昔からいふ江戸前、東京灣の千葉海岸寄りが本場である中には車海老が第一位であると說く人もあるが、分厚すぎて熱が通りにくい、尾張伊勢邊りからやつて來るその一番には性の知れたものが多い、安物専門の店で食べさせる海老フライと稱するものの原料は大抵湖蝦である、とにかく、この月から海老は愈々美味の季節に入る　□　□

天麩羅を食べて胸がやける、汚い話だが盛んにゲップが出て困るといふ人がある、これは安油で揚げたものの然も冷えたものを食べるからで、上等の油で揚げ立てのものを食べればこんなことはない筈である、処で、油から脱線して見よう、揚げ油の一番にも性の知れてゐるものは八種ほどあるが、要するに、二種の油をカツレツの揚台の如く、三、七または四、六に混合して用ひるとカラリと揚がり味もよくなる、上等の胡麻油に、榧油とか、胡麻油に大豆油、特に落花生油など、その何を用ひるかは店々の内緒に屬してゐる、何しろ一二百度近く高熱で揚げるのであるから油煙が立つたり、すぐに油が濁つたりしてはいけない……といふのは名の知れた店の話、安値第一の店では、低熱でジワ〱やつてるからベタついたものが出来上る、胸が焼けるといふのはこの類である　□　□

次で話題に上るのは鍋である、鍋に割烹道を見せないやうに苦作してある所もあるが、鍋の厚で揚げて居る店も相當に多い、東京では全部鉄鍋といつても差支へないが關西では一流店でもアルミを使つてゐるのを見受ける、正に一利一害で、專門家でなければ話にならぬ出来ないが、鉄は冷め難いから鉄の方がいいやうに思はれる　□　□

次に問題は粉であるが、普通の天麩羅屋では、在り來りでやつてゐるが、上物を扱つてゐる店では二種類の粉を七、三位の割で混合してゐるやうである、しかも、よく乾いた粉でなければいけないので、喧しい店では粉の收穫時期さへも調べて、乾燥したものを手に入れることにしてゐる、粉の溶き方はそれぞれ秘伝としてゐるので窺ふことはむつかしいが、大體の割合を解り易くいへば、粉一合に對して水八勺、玉子一個の比例とおもへば見當ははづれまい、素人は玉子を溶いて水を加へ、これに粉を入れるのが順序のやうに考へるが、店に依ると、粉を先に大丼に入れておいてあとから、水と玉子を入るのも見受ける、要は粉はかき廻しすぎると粉が麩に化けてドロリとし、揚げると衣に粘りが出て油を吸込み、べたつくので、専門家はブツ〱があつても構はずあつさりかき廻す、素人は箸一本でガラ〱廻すが、本當は三本箸であつさりかき廻すに限るといふ、天汁は五人前として水二合、醤油二勺、味醂九勺、味醂を醤油の半量として、冬は温目に夏は冷目にするのが一般の標準のやうである　□　□

最後に述べて置きたいのは、今や世界的料理ともいふべき天麩羅は依然として隆盛であると同時に季節の食べ物として、高級な店屋でこれからシュンとなる海老を始めとしてギンポウ、烏賊、白魚の味をたのしむのもうれしいことである、そして、食べ物の世界にはいろ〱のコツがあつて、素人には容易に秘法の免許皆傳に至らぬといふことは確かである、例へば烏賊の如きは水の中で薄皮が取れる、そして、庖丁で要所々々に切口を入れ、乾いた布巾でよく水を切る、かうしないと、忽ち油の中でハネて火傷をしたりするといふ工合で、技術の會得にはなか〱手数がかかるものである、こんな工合で食べ物の話はいくら記しても際限がない、最後に壽司と食堂の鰻丼が残つてゐるが、これは素人に眞似の出來ない特殊物であるために、何れ趣味のページとして御紹介することとした(完)

有段者十人拔碁戰 (第三局 七次ノ二)

(本社主催)

先番　初段　矢野　近義
二目半目四　出コミ
五先　初段　澤良　夫
(三目勝同一氏 矢野同日目)

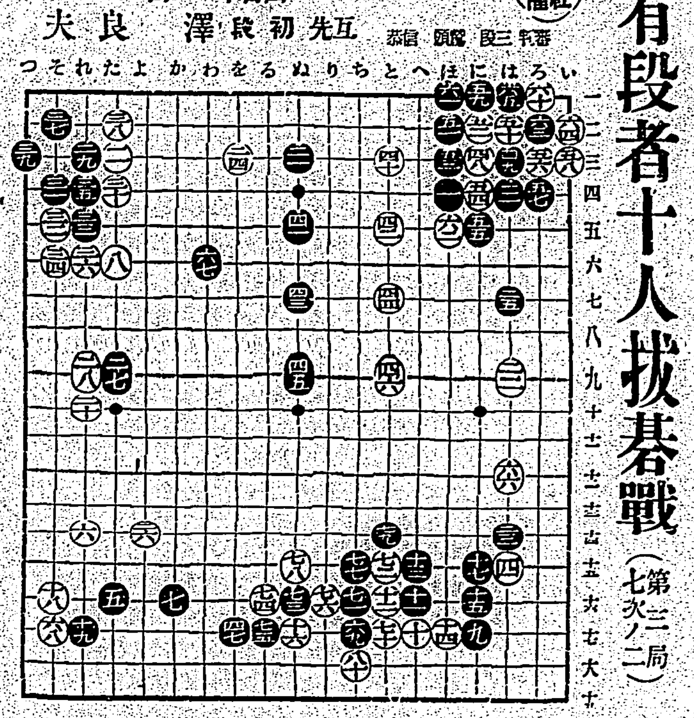

●四一ぬ五 ○四二と五
●四三ぬ七 ○四四と七
●四五ぬ九 ○四六と九
●四七を一七 ○四八に三
●四九は三 ○五〇は二
●五一に三 ○五二に四
●五三へ二 ○五四ろ三
●五五に一 ○五六ろ五
●五七ろ四 ○五八へ三
●五九に二 ○六〇ろ一
●六一は一 ○六二は二
●六三ろ六 ○六四い二
●六五は六 ○六六は六
●六七わ六 ○六八そ七
●六九ち六 ○七〇と七
●七一ち七 ○七二ら五
●七三る七 ○七四る六
●七五ち五 ○七六ぬ六
●七七ち五 ○七八ぬ五
●七九と四 ○八〇ち八

評　鷲頭信恭

白四八は先づる一七に斷ち當りを打つ一六と伸びた後に於て一七に打つべきであつた斯くて六五までとなり無條件にて此八子を被手に渠するとなりては白の損害甚大なるもあらん白七〇は先に角七一と押へ込み黒「り一七白り一六」黒「ち一八白る一八黒る一七白」の一八となりこ一七とのとき左に始めて「と一七を切くべし」續に比し段分打ちよきものあらん七九まで全局として此石を捨て大さを計りり此右を開斷せらるるが如き状の運び由捨を缺かん

翠扇會の舞踊大會　廿六、七の兩夜　榮座で

若柳吉登さんが主宰する翠扇會では出征軍人遺家族慰問金を募集するため二十六、七の二日間午後四時から榮座で若柳流舞踊大會を開催するが出演番組は次の通り

子寶三番叟、岸の柳、羽衣、秋の色種、外記猿、手習子、三桝屋、家庭舞踊、明治節女(お三輪)、蓬萊、連獅子、陳八景、越後獅子、靭猿、忍夜戀曲者(將門)、六歌仙、容彩(喜撰法師)

葉月會の「舞踊報國の夕」　四月二、三日の兩夜榮座で

台北葉月會では來る四月二、三日午後五時から"舞踊報國の夕"を榮座で開催、公演より得た利益を獻金に獻納すると共に日本固有の舞踊藝術を通じて大いに國民精神の振興に努めようと言ふのであるが、何演出される番組は君が代変化、兎の進軍、菊慈童、夕月船頭、淺島、忍笛、瀧八景、新山姥、五郎、玉屋、山帰り、櫻をどり、舞踊唄、吾妻八景、助六、お淺變船、供奴、三ツ面子守、汐汲、外記猿、越後獅子(若柳吉左衛門)となつてゐる

二十九日から三日間　榮座で浪曲

雲右衛門、菊一文字ら

豪間清兵衛氏は今回「東亞興行部」を創立し台灣を初め娯楽の少い南支南洋方面の邦人のためにも民衆娯楽を紹介したいと意気込んでゐる、その創立第一回興行として二十九日から三日間榮座で桃中軒雲右衛門、菊一文字等一門十數名の浪曲を開演する由

週の映畫

日活京都作品
自來也
廿六日から國際館

日活京都が、新春劈頭のエクランに放つた特作、マキノ正博、千葉泰コンビに依るもので更に振手發の大役に多摩川より尾上菊太郎を特別出演せしめ、向市川日々之助、瀬川路三郎、香川良介、香住佐代子、成宮敏子等日活スターを網羅してゐる——秘傳—信州縣姫の地頭、夏科城は野武士佐久間正賢一味の夜襲を受けて滅びた。一子太郎丸は山の上半に預されたが、一時仙人に教はれて深山へ逃れ去つた十數年が過ぎて正賢は將軍守護職に、家來の五十嵐典膳は長船の地頭に、また矢尾兵太夫は長船の城主として勢威を振つてゐた。長じて自來也と名乘る太郎丸は、固く報復を誓ひ仙人に授けられた幻術をもつて先づ典膳を斬り、更に迫れる兵太夫を追つて京へ迫つたがその途中江州一夜宿の主後藤家の道子と相知る。道子は明ニの一手を姫と會し、恩が芽生へた。上洛した一人が宿を乞うたのは幻術使の大蛇丸の家であつたが大蛇丸は綱手姫に横戀慕し、自來也と爭つて取れ家人した。自來也は宿敵正賢を綱手姫に討たせやうとして我から捕吏に捕はれた。佐久間の城内へ向けて使屍は綱手姫は幻術をもつて正賢に迫つたが、大蛇丸に見破られて危ふかつた。折しも坂々たる兵共の諸吉の中に悲哀の如く浮び立つたは、何ならぬ自來也その人であつた——。

潮汐 (廿六日)

	滿潮 前	滿潮 後	干潮 前	干潮 後
基隆	八・四〇	七・一四	二・三〇	〇・五〇
淡水	八・一二	八・一二	一・一五〇	二・〇〇

▲二十日公會堂の大廣間でお金を拾つた方は取りに來て下さい(臺北鐵道部門研究所)▲二十一日臺北驛前で蝦蟇口をお忘れの方、取りに來て下さい(弘法寺)▲臺北なでしこ幼兒學園は大正町二條通奥右側で(國兒)▲臺北市バスよ、仙洞の終點を十八岸壁までに延ひた先は道が惡くて危険だ(怪人)▲知識階級の本島人諸君、台語常用は君達から範を示せ(市民)▲月稱止痊、臺藥公論支社上、岡田進一郎、陳氏瑞琛、大野重弘、平和恒男さん荷物がついてゐますから取りに來て下さい(臺北驛小荷物掛)▲度々訪問もよし然し先方の迷惑も考へ時間も程々にしませう(家庭常識生)

商況 (廿五日)

臺灣正米市場前場

▲一期蓬萊米　當　一　中　一　先　二、〇全　六車
▲一期在來米　一四〇　四五　一三〇
▲二期蓬萊米　中場　一一八　一車
▲二期在來米　一四〇　一一〇　一〇車

基隆在庫米

廿五日朝現在　一〇五、九〇五袋　三八、八二八　五三五袋(六二七袋)

高雄在庫米

廿五日朝現在　四六、九八三袋　六、〇六四　一、五三二

東京銘柄前場

蓬萊米　當　中　先
丸腸米

東京銀行實株

日銀　五六二五　同新　四〇一〇
正金　一九九九　同新　二三〇
鮮銀　八八七　同新　六三二
臺銀　八九、一　同新　二六二

東京國債實物前場

	寄	引
甲號五分利	一〇二、七五	一〇二、八〇
第一四分利	一〇二、一〇	一〇二、一〇
第二四分利	一〇二、一〇	一〇二、一〇
佛貨四分利	一九七、〇五	一九七、〇五
米貨六半利	三六四、五〇	三六四、五〇

東京短期前場

	寄	引	高	安
東新	一六六五	五三	六七	五三
大新	一九三二	二六	三五	二六
鐘紡新	二七二五	一〇	三〇	一〇
帝人新	一二六三	五六		
東レ新	一〇二七	二三	二九	二三
日魯	六五五	五五		
日鑛	一一九一	八三		
[illegible]新	一〇四九	三七	四九	三六
郵船	七七七	七五	七九	七五
郵新	四七六	七四		
日工	八三五	三一	三五	三〇
日石	八四四	三七	四四	三七
日立	一一二	三九		
満業	八九一	八九	九四	八九
電工	七四五	四四	四六	四四
鋼管	一〇九八	九七		
東電	五五六	五一	五六	五〇
日電	四九五	九二		
満鐵新	五九二	九二		
満投	五八四	八五		
北炭	一	九六〇		
昭肥	一	八三九		
日糖新	七八〇	八二		
日曹	八二四	一八	二五	一八
麥酒新	一	三九七		

東短取組喰合

新東　三八二一七〇株　買方四二三店　買方九二一店
満業　一二三、九六〇株　買方二七店　買方六九店

同　兩建控除

新東　二二七、九七〇株

東長總取組

當限　六三二、八五〇株
中限　一、〇二三、三五〇株
先限　四七九、七八〇株
合計　二、一一五、九八〇株

大阪短期前場

	寄	引	高	安
商船	六八五	八四	八五	八四
郵船	七七六	七五		
日魯	六五四	五六	五六	五四
日產	一	九五	九五	九五
日石	八四一	九五		
日立	一一三九	三九		
鋼管	一〇九三	三五		
満業	八八九	九四	九四	九三
倉紡新	六四三	八七	九三	八七
倉紡	八〇一	四三	九〇	九六
帝人新	一二六一	〇三		
帝人	一四一一	六二		
東新	一六六〇	〇二	四三	四三
宇電	四四九	六〇	一四	〇八
東電	五五九	〇九	六七	六〇
大同	一	一〇		
窒業	一	二八		
電工	七四一	四八	七七	七七
日窒	八二四	二八		
満投	三八九	九〇	二四	二〇
東レ新	一〇二七	二八	九一	八九
日レ	八九六	〇一	一二	九〇
鐘紡新	二七二四	九一	三一	二六
鐘紡	一七九六	二一	〇一	九二
東鑛	一九三	一四	〇五	〇一
日株	九三一	八四	九四	八一
大新	九二七	三八	三三	二七

大阪長期前場

大新、東新、鐘新、帝人新、東レ新、満業新、鋼新、郵新、日魯新、日糖新、日石新、日立新
寄　九四、〇〇〇　九四、三〇〇　一、二六八、〇〇　一二七、〇〇　六九、二〇〇　七二、〇〇〇　七七、〇〇〇　五七、〇〇〇　二七、〇〇〇　三一、〇〇〇　六五、〇〇〇
引　四三、〇〇〇　七、九〇〇　二、三〇〇　一二七、〇〇　六六、〇〇〇　九二、〇〇〇　三九、〇〇〇　七、〇〇〇　六九、八〇〇

大阪砂糖清算前場

三限　一二、四八　一二、四九
六限　一二、九〇　一二、九〇
七限　三、〇〇　三、〇〇
八限　一一、四　一、六

大阪砂糖現物

三盈(ＯＢＢ)　一九四八〇錢
分蜜(ＭＳ)　一九四一五錢
同精製(總)　三四五五錢
同(中)　三四六二錢
同(日)　三三七〇錢
精糖白雙(Ａ)　三二四〇錢

神戸豆粕前場

三限　五、一八　五、一八
五限　一、八　一、八
六限　三、二　三、二
七限　三、二　二、九

大阪綿絲前場

三月限　三、二五〇　二、二五〇
九月限　三、二七〇　二、八〇

大阪棉花前場

四月限　五、二七五　五、七、五
九月限　五、七、〇五　五、七、五

大阪人絹前場

三月限　七四、一〇　七四、三〇
七月限　七七、五〇　七七、五〇

横濱生絲前場

三月限　六八八、〇〇　六八五、〇〇
八月限　七〇七、〇〇　七〇六、〇〇

外國金塊相場

倫敦現物　七磅〇志〇片二分一
紐育現物　三五弗

外國銀塊相場

倫敦現物　二〇片八分三
同先物　二〇片八分一
孟買現物　五一留比一六分五
紐育現物　四四仙四分三

外國爲替相場

米英クロス　四弗九六仙一六分三
米日爲替　二八弗九五仙
米支爲替　二七弗七〇仙
英日爲替　一志二片三二分一

紐育株式

スチール株　四八弗四分三
アナコンダ株　二八弗四分三
工業株三十種平均　一二四弗六四仙
鐵道二十種平均　二二弗九九仙

玖馬砂糖

現物　二仙三二分三

紐育砂糖

三月限　二仙一一　五月限　二仙一四
七月限　二仙一五　九月限　二仙一四

倫敦砂糖

三月限　五志〇一五片
五月限　五志〇一片二分一
八月限　五志〇三片

シカゴ小麥

五月限　八六仙八分五
同高値　八七仙
同安値　八六仙二分一
七月限　八三仙二分一
九月限　八四仙八分一

ナショナル生絲

當限　一弗五二仙二分一
先限　一弗四六仙

紐育定期棉花相場

五月限　八仙六一　七月限　八仙六七
十月限　八仙七三　十二月限　八仙七五
一月限　八仙七六　三月限　八仙八一
現物　八仙六七
七月限寄付　八仙七三
同高値　八仙七四　同安値　八仙六二
弗貨換算平均六錢高

○米棉市況、始め市場は軟調ながら落着きを呈してゐたが國内經濟情勢の不安定と歐洲市場の不昧を眺めて外國筋の賣と手持筋の手仕舞が現れて低落したがアト株式の堅り勞々株式筋、南部筋の買に引締つた

ボンベイ棉花相場

ベンゴールＦＧ
三月限　一二八留比
五月限　一二五留比四分三
七月限　一二七留比八分一
オムラＦ
三月限　一四五留比一分一
五月限　一四六留比一分一
七月限　一四八留比一分一
ブローチＦＧ
四、五月限　一六四留比
七、八月限　一六七留比
邦貨換算平均九錢高

臺日案内

書籍　近代支那大地圖　(臺北榮町一新高堂書店)
支那語教科書　(臺北文武町)
醫院　X光線 小林醫院　(臺北大和町)
寫眞　カメラ中古品高價買入　(臺北市京町)
時計眼鏡　和田はメガネ專門　(臺北本町)
料理屋　生そば 壽司 辨金京町店
金融　電話商品券
藥種商　喘息にワンカ
樂器　近代的山葉アコーデオン　(臺北市榮町 日本樂器臺北出張所)
洋服　子供服 日進
雜件　夏物 荷捌 村井商行
入學セーラー万年筆 御名を即時無料彫刻致します 村井商行
特許商標 辨理士 岸喜鑑
九印 煉炭及器具

平戸の揺味噌　平戸のかまぼこ　平戸の木瓜漬

効力本位　ひぜん●くさ●おでき●ただれ●かゆがり●田むし●しらくも●はたけ●たむし

ひふ病良藥　テームー水　ひびしもやけ　全國各藥店にあり

南國特産　ボンタンアメ

喘息　アストマン　大學病院公立病院並に一般有名醫家に賞用せらる

糖尿病　專賣特許 内服新藥　ネオ ミノアリン

本劑は醫學博士和田三郎先生の發見に係り特許に依る特殊腸臟ホルモン劑にして、糖尿、渇、掻痒感を解消し、尿量を調節し、その他服用により一般症に必ず卓効を奏す

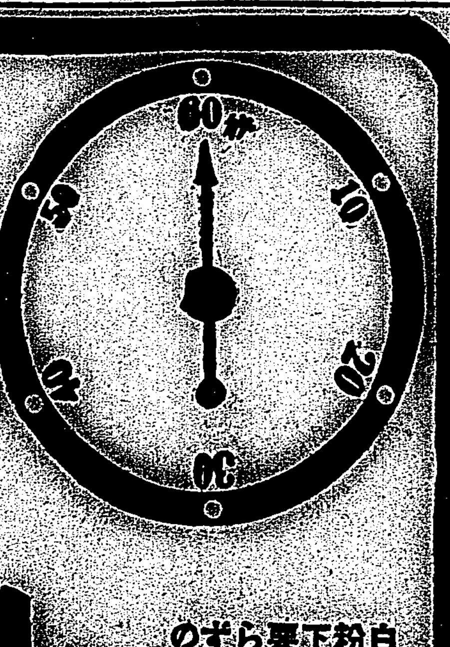

ホシノ少量、頬や首に伸し、お顔にまんべんなくつけると……マア素敵! 見違へる様に美しくなるワ……と、レートメリーは忙がしい御家庭婦人や、白粉慣れぬ女學生方に、熱狂的絶讃を博して居ります。

クリームと白粉の二重作用を兼ねて居ますから、白粉下なしで、簡單に溌剌とした健康美が溢れます。戰時女性に調和した身嗜み、健康美の整容料として、素晴らしい効果を發揮する逸品です。

一分間で溢れる健康美

レートメリー

白粉下要らずの　スピード化粧料

臺灣日日新報
本日夕刊共十六頁

會期一日延長 けふ兩院協議會

【東京二十五日午後十一時五分發同盟至急報】電力國家管理案は貴族院再修正案が衆議院の容るる所とならず兩院協議會に掛けられる事となつたので政府は議會會期を一日延長する事に決定した

會期延長の詔書公布

【東京二十六日發同盟】政府は二十五日議會會期一日を延長するに決定した結果同日左の如く詔書が公布された

詔書

朕三月二十六日マテ一日間帝國議會會期ノ延長ヲ命ス

御名御璽

昭和十三年三月二十五日

各國務大臣副署

社説 司法に於ける皇民化の顯現 親族相續兩編の施行が急務

一

臺灣の司法制度上多年の問題となつてゐた民法親族、相續兩編施行の件は、愈々其の機熟した如き觀あり、[illegible]

二

現在の慣例は親族、相續兩編を適用せず慣例に依るといふ事になつてゐるが、[illegible]

三

[illegible]

貴族院修正に不同意 衆議院本會議 兩院協議員を指名

【東京二十五日發同盟】衆議院本會議は[illegible]午後二時三十五分開會
一、有價證券引受業法案外一件を可決し、[illegible]

杉山元治郎氏(社大) [illegible]

有馬農相 [illegible]

小山議長 [illegible]

委員長報告通り電力法案を可決 二十五日貴族院本會議

【東京二十五日發同盟】貴族院本會議は午後一時四十六分開會
一、入營者職業保障法中改正法律案 [illegible]

電力委員會

【東京二十五日發同盟】[illegible]

通過を確信 風見官長談

【東京二十五日發同盟】[illegible]

我が陸の隼隊が卅餘機を爆擊墜 歸德を一齊空襲して

【徐州二十五日發同盟】[illegible]

【徐州二十五日發本社特電】[illegible]

敵軍は動搖 台兒莊の陷落近し

【徐州二十五日發同盟】[illegible]

沂州も風前の燈

【徐州二十五日發同盟】[illegible]

海門を占領 建平で敵を擊退

【上海二十五日發同盟】[illegible]

宙に迷つた南極大陸 日本領土として宣言 白瀬中尉の赤誠遂に報いらる

【東京二十五日發本社特電】明治四十五年彼の白瀬中尉が開南丸に乘つて探檢した南極大陸の[illegible]

ソ聯に誠意なし 滿洲國の支拂請求に期限至るも回答せず

【新京二十四日發同盟】[illegible]

臨時政府直屬の陸軍を新に編成 北支の恒久的治安維持

【北京二十四日發同盟】[illegible]

けふ覺書に調印 日華經濟協議會は直に初會議を開く

【北京二十五日發同盟】[illegible]

上海爲替相場 混沌狀態

【上海二十五日發同盟】[illegible]

ブルム佛内閣危機に直面 總辭職は今週末か

【パリ二十四日發同盟】[illegible]

來月から施行 未成年者禁酒禁煙法

【東京二十五日發同盟】[illegible]

自發的產業動員 英國政府乘出す

【ロンドン二十四日發同盟】[illegible]

戰局の如何で臺拓擴張を考慮 大藏男に拓相答ふ

【東京二十五日發同盟】[illegible]

人事

田端長官代理中南部へ [illegible]

二見局長歸北 [illegible]

山本臺銀理事發令 [illegible]

▲和田正彦氏 [illegible]
▲山田和吉氏 [illegible]
▲江副正三郎氏 [illegible]
▲江口清高氏 [illegible]

早稲田大學の講義錄

春季新學年 校外生募集

既に一切の準備成り、全國一千萬の勤勞青年の爲め我が校外教育は將に開始されんとする。

學資乏しくとも時間に餘裕なくとも、小學卒業程度の讀書力さへあれば誰にも正しく明朗に上級の學問を修め得る途、之ぞ世界に誇る我が校外教育である。

四月より新學年開始。

未だ内容見本を見ない諸君は今直ぐハガキで申込まれたし

中等學校程度
中學講義
商業講義
高等女學講義
電氣工學(豫備)講義

專門學校程度
政治經濟講義
法律講義
文學講義
建築講義
電氣工學講義

東京・牛込 早稲田大學出版部

內容見本

本は各講義錄別になつてゐるから必ず自分が學ばうと思ふ講義錄名を書いてハガキで申込まれたし。申込あり次第何人にも直ぐ送る

中銀の爲替割當

第二回四十七萬五千磅

申込殺到で市場益々悪化

【上海二十五日發同盟】中央銀行の第二回外貨割當は漢口政府爲替政策今後の動向を示すものとして極めて注目されてゐたが二十五日中央銀行は第二回外貨割當額を四十七万五千磅と發表した、金額においては前回と略同額なるも今回は外貨割當申込が二百万磅に達したため割當率約一割六分で前回の割當率に比し激減を示し一般に行はれてゐた楽觀的觀測を裏切り爲替市場の人氣は再び極度に悪化し支那側爲替の成行は今後一段の低落を豫想されるに至つた

中銀の無力暴露

賣物全く無し

事實上統制賣抛棄

【上海二十五日發本社特電】上海爲替市場は中央銀行の第二回爲替割當に對から期待をかけその發表日たる二十五日朝は各國向け爲替共反騰氣勢を示した程であつたがその後香港からの情報を綜合すると中央銀行の賣却高が申込額の一割五分程度に過ぎず、その内日本側の割當申込額は約三十二万五千ポンドに對し僅か一万五千ポンドを賣つたのみで話にならぬ程の小額であつたこと判明し又一方では中銀が事實上統制賣を拋棄したものと看做すもの多く賣物全く影をひそめレート無見當狀態に陷つた

府營帽子檢査

今月末より實施

檢査規則は今明日中公布

台灣帽子檢査會規則は愈々一兩日中府令を以て公布の豫定となつたが、之で台灣の帽子檢査府營に關する法令は悉備万端整つたので月末を期して實施、現在の州營檢査を府營に移管され檢査規格は全島的に統一され台灣帽子の声價を一段と發揚する事となつた、府移出檢査を要する帽子の種類は、藺、林投、紙、ヴイスコース、セロフアン、ペタリン、絹絲を原料とせるもの及び右二種以上の交編の製品で檢査手數料は多分一箇一錢程度となり、檢査所所在地は左の通りである

▲臺灣總督府帽子檢査所　殖産局商工課内
▲同基隆出張所　基隆市
▲同新竹出張所　新竹市
▲同苑裡出張所　苑裡庄
▲同大甲出張所　大甲街
▲同清水出張所　清水街
▲同彰化出張所　彰化市
▲同臺南出張所　臺南市
▲同高雄出張所　高雄市

所設立も漸くその途緒を上げた
▲常議委員　小西國平、白井一、加藤浩十郎、岸辺財、榎本朔之助、林木根、陳順財

新竹商工會議所

廿五日附認可さる

新竹商工會議所は豫て設立認可申請中のところ二十五日附督府より認可された、之で設立認可されたのは臺中、高雄、臺北に次ぎ四ケ所となつた

新竹商工會議所は去る十九日創立總會を終了、二十三日野畑實行委員は下波壽業主事同代、督府に認可申請書と添附書類を提出したが二十五日附を以つて認可の正式通知があつたので早速選舉事務に取掛る事となつた

直に選擧事務に掛る

嘉義商工會議所

きのふ發起人會を終る

【嘉義電話】嘉義商工會議所設立發起人會は豫定を變更して二十五日午後二時から市會議室で伊藤市尹、若松助役、大崎勸業課長、發起人四十四名出席の下に開催、左の七名を設立實行委員に選任した後小西國平氏を代表に推薦し續いて創立費二千円の借入金を委員會に委任する事を可決して同三時過ぎ終了したが之に依り嘉義商工會議

臺北氷仲買人

指定發表

三十日總會

臺北氷販賣人組合第一回總會は三月三十日午後二時公會堂にて開催（一）十三年度に於て執行すべき事業及收支豫算に關する件（二）その他を上程し二月十八日の役員會で決定した相談役推薦の件（日本水產、大和、臺灣、觀泉、開門、中央市場各製氷會社當事者）を報告する由、尚組合の新年度指定仲買人は二十四日臺灣製氷同業組合から次の如く決定發表した

	元	指定	新規加入	現在
市内	七〇名	九	五	六六
市外	五二	一	一	五二
計	一二二	一〇	六	一一八

米糠の利用策

新處理法を發見

米糠を洗料として使用することは古くから知られてゐるが、そのまゝ貯藏すると醱酵して惡臭を發する虞れがあり、また脫脂した米糠は貯藏は効くが洗料とするには不適當なものである、そこで市川市營研究所四〇山崎貞彦氏は苦心研究の結果洗び粉工業用米糠製造法を發明し、これ等の缺点を刈除し長時日の貯藏に耐へ且つ糠固有の惡臭を除去し而も有効成分を保有せる米糠を容易に得ることに成功した、實施例は次の如くである

生石灰一瓩目に水一斗を注入し消和せしめ、その上澄液を採りこれに脫脂せる米糠約五斗を投入し全體を浸潤せしめ長時間放置せずになるべく早く取り出し、これを蒸器に盛り水蒸氣を以て蒸熱せしめ取り出し、薄層となしそのまゝ乾燥せしめるか又は前記薄層となしたるものを炭酸ガス氣流に觸れしめつゝ乾燥せしめる、乾燥したものはこれを粉碎機にかけて粉末とする、而して玆に得たるものはそのまゝ洗粉として使用するか又はこれに大豆粉又は椿油粕等と混じ、又はこれ等は更に種々の洗粉原料を混合して使用する、またこの發明の製品はこれを醱酵又は合成樹脂の如き可塑性物に混合して使用し得、又は菓子其他食料製造に於て石灰分補給材料として使用するのに好適である

臺灣貿易會社が

上海へ調査員派遣

便利屋は今次事變のための其の職を失つたが對支市場貿易再興の機を狙つてその準備の一つとして台灣貿易株式會社を設立市で、二十四日迄の株式引受件は一百六十七名この株數一千二百三十五株に達した、殘りの二百六十五株は台灣商出商業組合役員に於て便宜假引受を爲し、月末迄に拂込金を徵收して來月中に創立總會を開催する豫定である、會社成立直後の販路は上海に求めるべく三月二十八日基隆出帆の香取丸で四名の調査員を派遣し目的地の商況取引先を調査することとなつた

臺灣製糖の人事異動

所長級其他

【屏東電話】台灣製糖會社では廿五日付台製糖所長その他の異動を發表した主なるもの左の如し

埔里製糖所長　深山　要助（營業部次長兼販賣係長）
埔里製糖所次長　安田　良成
營業部次長　中村　勘吉
恒春製糖所長　茅原太治郎
後壁林製糖所長　石井　富一
後壁林製糖所長代理、原料主任　濱上喜代人
臺北製糖所次長　鶴　作次
臺北製糖所長代理　丸野　唯一
臺北製糖所長　山本光三郎

原料飢饉で

洋藥は激騰

先高と見て實需筋買漁る

原料の輸入は殆ど禁止的狀態なるに反し一方需要は益々增加の一途を辿り而も昨今實需筋は當分安値なしと見て値をはずんでも適品を買漁る態度に變じて來た、相場も極度に現品の拂底を告げてゐるものから暴騰すると云つた調子で目立つたものは左記の通りで倍以上の上伸を殖はしたものはザラにある、其の他のものは矢張り大體の上向きを示し低落品は一つもない

（單位円）

		現在	昨年
フェナセチン	一封度	五・二〇	三・〇〇
乳糖	同	一・〇〇	一・〇〇
アスピリン	同	三・〇〇	一・〇〇
ナフタリン	同	一・五〇	一・三〇
白檀油	オンス	三・〇〇	一・〇〇
ホウサン軟膏	一封度	一・〇〇	〇・七〇

早くも出た

春茶の走り

包種茶は昨年以上期待さる

本年春茶の萌伸びは天候好順と肥培管理の合理化に依り一般に良く早場地方たる淡水郡三芝庄阿里磅、金石、七星郡五股あたりは甲旬から摘採に着手し粗製茶が出來たので二十五日包種茶四十一俵二千二百四十五斤の走りが共販所に委託された、時期は昨年と大差ないが相場は百斤最高四十八円、最低四十六円と昨年に比し六、七円高で茶界前途の好況を物語つてゐる樣で二十六日以降も毎日四、五十俵づつ出廻る見込である、昨年紅茶の輸移出高は一千万円を突破し十二年中に比し倍額の好況を示したが本年は更に滿洲、蒙疆向の輸移出增加乃至は北支新販路開拓が嘱望されてゐる丈けに包種茶の飛躍振りが大いに期待されてゐる

新高合併後の

烏日彰化兩製糖所

（中）

歩留低きは田作增加も一因

烏日の今期產糖は最高記錄

烏日製糖所における過去の產糖最高記錄は昭和六、七年期の二千一万九千六百擔（新高合併以前）で、之に次では昭和十一、二年期の十八万二千八百餘擔であつた、日糖新高合併直前の九十年期は十五万六千餘擔であつたから合併後現在も角產糖高が增加したことは彰化製糖所の區域を一部編入したことと水田に甘蔗を增加したこと及び山畑甘蔗を増殖して平均歩留を高めるべく努力したこと等に因るものである、本期間も十二、二年期は更に向上躍進し昨秋

第二回調査による原料收穫見込高二億百十二万六千餘斤、歩留見込一割二分、產糖見込二十六万二千四百七十七擔で、正に創設以來の最大記錄を作るわけであつた、原料激增に對應して工場の能率、製糖兩部の部分的增設を行ひ壓搾機にケーンナイフを附し在來のボイラーに加ふるにタクマ式ボイラー一個を增設し其他ヒルター、分蜜機を増し結晶罐を一罐增設した結果

能率　大いに增進し前期まで原料壓搾量一日平均日二千万斤であつたものが今期は一萬一日百五十万斤に上るに至つた、併し作ら今期の實績は甲當收量では第二回豫想と大差なく十一万斤内外に上つたけれども肝腎の歩留が意の如く上昇せず二月の平均歩留は一割二分一厘六毛で前年同期に比し一分二厘六毛の低減を示してゐる、之は昨年夏秋の天候異變に加へ十月中旬の暴風、其後の高温多濕も影響してゐるが、此の外に向次の如き原因あることを見逃すことが出來ぬ

一、烏日の採取區域内耕地面積は以前約五千甲でその内水田六割弱、山畑四割弱であつたが、合併後彰化の採取區域を一部編入し耕地面積一万五千甲に激增し水田の歩合が七割近くなつたこと、即ち新區域は水田三分の二畑三分の一であること

二、新高合併後海岸線の西部大甲郡の沙鹿、梧棲附近の水田地帶に蔗作を奬勵し此の水田甘蔗が今期に於て著増したことは増作に比し歩留低き關係上（此の海岸地帶の水田甘蔗の歩留は普通一割一分位）平均歩留を低めたこと

三、原料增收の結果製糖開始期を早め海岸地帶の登熟不完全な原料を蔗作關係上一部早刈りしたこと

右の如くであるが、流石に

登熟　に入つては水田甘蔗も二月に至り山畑甘蔗との平均歩留頗る向上して去二十日前後は一割二分八厘に上つたが、十二月、一月の歩留低き爲め結局今期の總平均歩留は一割一分八厘一毛位に落付くべく前期の一割二分四厘一毛に比し一分六厘三毛の低減となり、從つて產糖高も第二回豫想より二万五千擔ほど減少して二十三万五、六千擔に止まる模樣である、それにしても前期に比し五万二千擔の增産で、既往の最高記錄昭和六、七年期の二十一万九千六百擔を突破すること一万六千擔であり新高製糖合併直前の九、十年期の

產糖　十五万六千七百擔に比し約八万擔の增産である、之れ山畑の利用全きことと從來石んど顧みられなかつた海岸線の水田地帶を有效に利用したこと及び爾後の改良により總體的に甲當收量の增進を來せる事等に因るべく今日に至つて明かに新高合併の有效なりしことを立證し得ると同時に大局的に見ても本島の糖業發展に國家經濟に寄與する所少からぬものと謂ひ得るのである（未完）（杉野特派員）

內外商況欄

（廿五日着電）

米期

押目買人氣強く

五十錢臺に戾す

堂島米況前場　【大阪二十五日發本社特電】今朝は各地相場に強氣に押目買ひ强く先限は地場筋買方に二十五円五十錢と七十錢と下値となり、その後は神戸筋の買に引締りとなり五十錢と前場を終る

堂島米況後場　【大阪二十五日發同盟】後場は神戸筋の買に引締り二十五円四十七錢と鞘寄せしたが四十錢と垂れ込み前日下げ相場直に堅調を見せて五十錢と引けて後場を終る

堂島雜觀　【大阪二十五日發本社特電】……

米界餘間　……

大阪期米前場	寄	中	引
三月限	三五、〇〇	三五、〇〇	三五、三〇

大阪期米後場			

東京期米前場			

東京期米後場			

神戸期米前場			

神戸期米後場			

加工用豚の屠殺と

肉の切り方整理法

腰肉がハム腹部がベーコン

（ム、ベーコンを製造する加工用豚は健康體で、年齡八ケ月乃至一年の仔をとらざる牝または去勢牡で、肥育適度、脂肪の硬いもの……

株式

電力案通過見越で

電力株始めボンヤリ

兜町前場況　【東京二十五日發同盟】……

東京短期後場

東京長期前場

北濱展望　【大阪二十五日發同盟】……

財界株界　【東京二十五日發本社特電】……

大阪長期後場

大阪短期後場

東京長期後場

島內商況

正米市

期米反騰

丸糯軟り

砂糖

議會終了

待底堅い

清算　【大阪二十五日發本社特電】……

大阪砂糖清算後場

大阪砂糖現物　【二十五日本社特電】

大阪正米標準値（廿五日）

殼肥

神戸豆粕後場

神戸穀肥市中相場

下関麥粉相場

大連特產前場　【四日前、六三】

絲況

大阪綿絲後場

大阪棉花後場

大阪人絹後場

横濱生絲後場

大阪重要商品　【二十五日本社特電】

日銀帳尻　【二十五日本社特電】

東京市中コール

爲替

神戸對外爲替前場

臺灣正米市場後場

臺米公定相場

臺中米價（二十五日）

台米現物相場

商業登記公告

●合資會社……

臺南競馬

三月二十六日（土）二十七日（日）

賞金總額一萬九千四百九拾圓（副賞總督賞外四個）

主催　臺南州畜產組合聯合會

生徒募集

私立臺南長老教中學

藥

總ゆる新藥賣藥を網羅して居ります

廣生堂藥舖　臺北市榮町四

内科　小兒科　呼吸器病

淺井病院　台北市末廣町

入院隨意

内科　小兒科

樋詰醫院　本町一丁目

入院隨時

大連汽船出帆　大阪商船出帆　近海郵船出帆　辰馬汽船出帆

料理　竹巴　御宴會特に勉強

株式名義書換停止公告　臺灣土地建物株式會社

送金小切手紛失屆　臺灣商工銀行

第五拾五回決算報告　臺灣商工銀行

臺灣肥料株式會社

科學

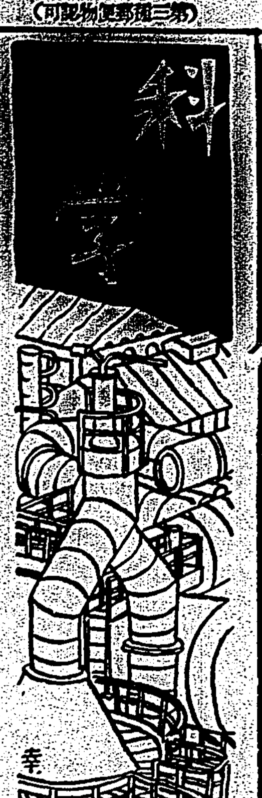

古代インカ人の文化（下）
イーリック・ソンプンが著した「南米に關する考古學」の摘要

農業に從事するものばかりでなく、他の職人、例へば、鍛冶屋などもまた國家のために働かねばならない。彼等の全生產物は國家が收めて倉庫へ貯へ又は各地へ送る。職人自身は國家から食料、燃料、家屋などを支給される。この制度は頗る円滑に働いた。

×

また結繩文字を業とする結繩の人間があつて人口、穀物の供給や補充、戰爭の數等を計算し、大體の歴史をも記錄した。

×

結繩文字は一本の長い綱があつてそれに一から百以上までの數の太い綱が結びついてゐる。この太い綱は約一呎ばかりある。計數は結び目で表される。各々の綱はいくつかに區分されてゐて一番下の結び目の數は一から九までの數を表はし、その上が十から九十までの數を代表する。更にその上の結び目は第二位の百から九百までの數を代表する。もしそれ以上の數をあらはす必要があれば、十進法で同樣に無限につづけられる。各位の一單位が各々一つの結び目であらはされる。例へば二三七といふ時は、一番上に結び目二つ、次に空間を置いて結び目三つその次にまた空間をおいて結び目七つであらはされる。

×

計算するべき事柄の種類は色によつて區分されたらしい。例へば赤は戰爭に關し、黄は黄金、白は銀、交色は國土、交色は地方の問題に關して用ひられたといふことが古い文書に見受けられる。インカは道路の發達利用といふ点では、ヨーロッパ及び南北アメリカのあらゆる國々を遥かに凌駕してゐた。インカ帝國のあらゆる辺鄙な地方が幾條かの道路によつてクスコと連絡されてゐた。河や澤には吊り橋が架けられ、その長さは往々にして二百呎にも及ぶものがあつた。そのタルミと動揺とによつて、通行がどんなに困難を感じたかは想像されよう。

×

すべての驛傳道路に沿つて約一哩半毎に小さい家が建てられてゐて、各々の家に二人づつの飛脚がゐ、通信を次の家に傳達した。この制度によつてキートからクスコまで一千哩以上の距離を七日間で通信ができた。通信のみでなしに、織物、魚介、生果等もまたこの飛脚によつて運搬された。道路は又軍隊の輸送、平時に於ける生產物の交換に役立てられた。

インカの系はほとんど現在の最良のものにもまさる程の發達を示してゐて、世界今に至るまでその比を見ない。ある數學の專門家はインカの系について次のやうなことを言つてゐる「系に關する限り理想は既に實現されてゐる。その實現たるや現在又は近き將來における事實ではなく、遠い昔のことである。完全な理想的な系は探すまでもなくゆうすでにインカにおいて發明發達されてゐる」

×

金屬の加工法が發達されたのは恐らくアンデスのボリビア北西部であつたらう。銅と錫とを合金する方法も發見されてゐて、イスパニア人ピザロがインカへやつて來た。當時青銅の器物は廣く用ひられてゐた。錫はボリビアで採掘され、三%乃至五パーセント位つけ加へられた。錫の割合は装飾品よりも器物の方が低い。錫を少く含む方が細工し易いためである。

×

その他に金や銀、及び金銅の合金等があつて、これらは装飾とか簡單な器物を作るに用ひられた。インカ王の宮廷を目擊した人の話によると、宮廷内の庭園に玉蜀黍の畠の模型が出來てゐて、その葉は全部銀、その穗は全部金で作られてあつたといふことである。インカ王の金銀の器具や装飾はどんな貴重なものでも一代かぎりのもので、王の崩御の場合にはそれらの調度はすべて實際の巾に死蔵されその後一切使用されることなく、新しい王の即位とともに一切の調度装飾品は新調されたのである。（完）

數へきれない數
―グーゴルといふ單位―

嘗てドイツが經驗した恐るべきインフレーションのとき、幾何のマルクが流通したか？經濟學者の數へるところによれば、その紙幣額面の総計は

四九六、五八五、三四六、〇〇〇、〇〇〇、〇〇〇、〇〇〇

といふ莫大な數字にまで達したのである。いまでもなくこの莫大な數字は空前の數字で「金額」であり［illegible］

然らば、コロンビヤ大學の數學教授、エドワード・キャスナー博士はいふ、雨の日大ニューヨークに落ちる雨滴の數は幾何であるか、幼稚園の生徒にこれを訊ねたとき、ある子供は「巨」と答へた。二十四時、ニューヨークに降る雨滴の數が幼兒の數の觀念に從へば「巨」だといふのも、我々の日常の經驗に照して、洋の東西を問はず同一だといふ印象を受けて興味がある。

×

更に數學はこの問題について多くの克服と「挑戰」した結果、大體この雨滴の數はコニー・アイランド（有名な海水浴場）の砂の數と同一だらうといふ「結論」に達した。然らばニューヨークに降る雨滴の數乃至はコニー・アイランドの砂の數は幾何であるか？その數は一〇〇…………と一の下にゼロが百並ぶ數であらうといふことになつた。この單位を博士はグーゴル（Googol）と命名した。未だ嘗て、物理學並に天文學の研究上かかる膨大な數が用ひられたことはない。有名なエディングトン（Eddington）は宇宙に存在するエレクトロンの總數を「一〇〇…………と一の下に七十九のゼロのつく數字であらうと推定した。

×

これに比較すれば、前記のインフレーション最盛期のマルクの天文學的數字などは「ものの數」ではない。ゼロの數は僅かに二十に達するに過ぎないからである。

數るべき數字グーゴル、野心的なキャスナー博士はことのついでにグーゴルのグーゴル倍の數にも名稱を付與した。グーゴルプレックス（Googolplex）といふのがその名である。

知識の向上と社會との關係

人間の社會的機能は社會人の智力や能力の影響が本能に依存すること多く、この点、蟻や蜂の社會生活の場合とは異つてゐる。

ハーヴァード大學のウエルズ博士は、人類學者の立場から、併しとつけ加へる。併し、智的水準が一般に高い社會は、必ずしも犯罪等の反社會的行為の減少を意味するものではない、と。

博士は更に説明を續けて、電話、自動車、飛行機等の發明は人類の接近をより緊密にしたことは事實だが、同時にこれらの機械は近代戰や近代犯罪の手段として大いなる役割を演じつつあるといふ。

頭腦の秀でた個人は屢々社會的詭約と動揺を生じ、それから逸脱することを考へるのを常とする。多くは才能を惠まれない人々を利用する傾向が多い。

×

博士の見解に從へば、社會に利益を與へる價値は、最も人間の知的水準の平均的向上にあるのではなく、優れた少數の個人が創造する、よき人生の範型を公平に社會全體が攝取する点にあると力説してゐる。

人間は動物的な衝動的な要求を制御し、それに打ち勝つ能力を必要とすることは言ふまでもない。が、この本然的な動きを抹殺し去つては、亦よき人間社會を現出するものとはならない。從つてこの力と、これを制御する力と經驗の知識との結合こそが、よき社會を形づくる母胎となるのである。

ロボット飛行機
ホーロマン大尉は語る

飛行機が人手を借らず、自動的に離陸し、又は着陸するといふ航空の將來の藝術が、アメリカの自動車技術者の會議の席上で、オハイオ州、デイトンのライトフィールド合衆國航空兵團のジー・ホーローマン大尉によつてなされた。

航空兵團がミッドウエストよりニューヨーク及ヴァージニアに到り、更にライトフィールドへ帰還する大飛行に於て既に使用してゐる新機械の下に於ては、その着陸に操縦士は、その操作を全く要せず、單にロボットの機械の作用を發現するのみである。

……□……

自動着陸の機械の下では、霧に鎖されたエアポートでさへも、その二十哩以内に到りさへすれば、安全に定めの場所に着陸する。飛行機に裝備せる自動操縦裝置と四つの短波無電局が、この着陸をさせるのである。

即ち第一の無電局の二十マイル以内に入ると、操縦士は飛行機を傾け、着陸輪を下げ、昇降舵を加減し、プロペラーを最少限に調節する。次に主スイッチを閉ぢて操縦に戻ることが出來る。

……□……

ロボット操縦裝置は、飄ぐ着陸の最初の位置に変へ、ガソリン弁を調節して、エアーポートの指定路上空二千呎まで下げる。第一の無電局上空を飛ぶ迄にこの高度に達しても、自動操縦裝置は常に一千呎の高度にまで下げるのである。

第一の局（エアーポートより五マイル）の上空に達する僅かの周波數の差をも、第二無電局に自動的にラヂオ裝置の調子が合ふ。同時に機は一千呎の高度に水平に保たれる。

第二の局（エアーポートより二マイル）を通過すると、ロボット操縦裝置はエアーポートの滑走路直前にある第三無電局の着陸裝置に調子が合ふ。

同時に毎分四百呎の割合で降下し始める。滑走路上空二百呎の高度になる迄、この指定が與へ易いでこの高度に於て自動的に水平となる。

第三の局 に於て滑走路の反對側にある第四の局の裝置に調子が合ひ、かくて着陸すべき方向が定められる。同時に機は操縦士の所謂「降下」指定の状態に入り再び毎分四百呎の割合で降り地上に觸れるのである。

地上に接觸するや、直ちにロボット操縦裝置は弁を押し、ガソリン補給を絶つとともに、静かに車輪にブレーキをかけて機を停止させる。

……□……

ホーローマン大尉は語る　自動着陸が事實上成功したからには飛行機の着陸、飛翔及び着陸を具體化することは更なる發展の範囲を脱した。かく凡てを完全に自動的操作を用ひることによつて、飛行機搭乘者は、操作が適當に作用してゐるか否か監視を遵守すればよく、その他の一切の任務より救はれるに至るであらう

文藝春秋　四月號・六十錢

國家總動員法と國民生活 座談會
國家總動員法は何を目的とするか、國民生活は如何なる影響を受けるか？［illegible］
◆出席者◆　淺沼稻次郎　奥村喜和男　清瀬一郎　津村秀松　牧野良三　丸山幹治

現代財政政策の類型　高木壽一
對支關係の新段階　村田孜郎
事變と英米の對日態度　笠井重治
ムッソリーニ防共參加の一節　伊東正德
新黨は出來るか　城南隱士
東大經濟學部に寄す　加田哲二
詰碁新題　木谷七段
詰將棋新題　花田八段
チェンバレン父子と日本　米田實
俳句　◆春埃◆紙漉く妻◆　前田夕暮　高山道之
短歌　◆一隅◆銀座裏通◆　中村草田男　中塚一碧樓
ステープル・ファイバー物語
人物紙芝居　◆永井松三　◆吉岡重三郎　◆谷正之

特輯隨筆
機・電車・飛行機　横田成年
無駄な心掛　神戸正雄
日本的なるもの　天野貞祐
支那事變と教育　大藏公望
農村の生物學的非常時　古屋芳雄
其後の四年　小竹無二雄
吹毛求疵　幸田成友
僕の食養道　上野陽一
眼病信仰　小柳美三
若い詩人に與へる手紙　茅野蕭々
レルヒ少佐の思ひ出　堀内信水
棋人放語　花田長太郎
寝床で本　白瀧幾之助
日本語　内田誠
眞相　松本
ランプ亡國論　津村秀松
聖林の昨日けふ　芦田均

議會の收穫　社會時評　河野密
たひ　三浦定之助
潔癖風流集　竹内逸
狂人の繪　式場隆三郎
三國干渉　渡邊幾治郎
祖國の爲に戰死する學生群
碧蹄館の戰（兵法談義）　大場彌平
舞台装置家の見た戰場　樋口十一　濱田右二郎
話の屑籠　菊池寛
都市欄　◆大年田◆米澤◆下關◆

春日隨筆
隨筆三則　服部宇之吉
鮫川村舍の課程　遲塚麗水
子育て曹長その他　相馬御風
根津に居た頃　河井醉茗
雜音騷音　德田秋聲
繪に寄す　鏑木清方
微笑二題　近藤浩一路
女性の自己戀愛症　太田三郎

櫻と日本文學　高野辰之
さくらは日本を象徴する花だ！この花の美しさは日本文學の中に豪華なる開花を見た！絶品！

企畫院再建　野村重太郎
サラリーマンの生活　三宅晴輝
新聞月評　斷琴子
帝大航空研究所　寮佐吉
健康保險醫問題　須分加元

糞尿譚其の他　文藝時評　武者小路實篤
彈琴錄　隨筆　内田百閒
大連の少女　創作　尾崎士郎
住居について　創作　尾崎一雄
獨墺合邦成立と其の將來　圓地與四松
現状打破勢力としての獨・伊　國民使節　中野正剛

東京市麹町區内幸町二ノ三　文藝春秋社　振替東京一七六〇三番

祖國日本を世界に知らせよ
Japan To-day
［illegible］

全世界の藥店にあり
アンチフロギスチン（國產）
濕布に優る外用消炎劑　四十餘年の歴史を誇る
感冒より肺炎に至る各種炎症に
各種炎症例へば、扁桃腺炎、耳下腺炎、淋巴腺炎、氣管枝炎、肺炎、肋膜炎、節腫、瘰疽、關節炎その他
150瓦 ￥.65　300瓦 ￥1.15　450瓦 ￥1.50　別に大量入あり
説明書進呈
日本製造元　東京・室町　三共株式會社
三共 SANKYO
B―2―5

肺結核 肋膜炎等に　オリザニン
肺結核、肋膜炎等の熱性疾患に際して、ビタミンBの適切なる補給は脚氣を豫防し、原病に對する抵抗力を増進する上に推奬されてゐます。オリザニンはビタミンBの世界的始祖として品質、效果共に廣く認められてゐる製品であります。
錠・末・液　エキス・注射液
説明書進呈
東京・室町　三共株式會社